6
25-C
7

6
27 M
21

C.46.a

6-25.C.7

Digitized by Google

Digitized by Google

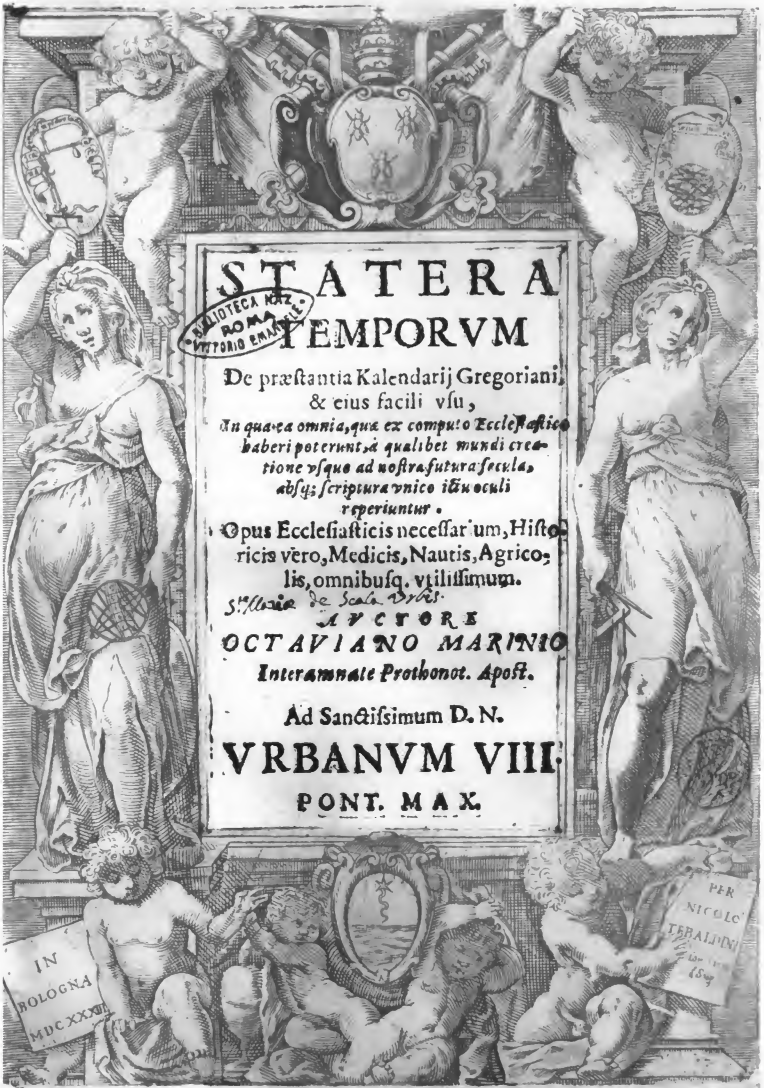

STATERA TEMPORVM

De præstantia Kalendarij Gregoriani, & eius facili vsu,

In qua ea omnia, quæ ex computo Ecclesiastico haberi poterunt, à qualibet mundi creatione vsque ad nostra futura secula, absq; scriptura vnico ictu oculi reperiuntur.

Opus Ecclesiasticis necessarium, Historicis verò, Medicis, Nautis, Agricolis, omnibusq. vtilissimum.

AVCTORE

OCTAVIANO MARINIO

Interamnate Prothonot. Apost.

Ad Sanctissimum D. N.

VRBANVM VIII.

PONT. MAX.

BIBLIOTECA NAZ. ROMA VITTORIO EMANUELE

IN BOLOGNA MDCXXVIII

PER NICOLO' TEBALDINI

Digitized by Google

SANCTISS. D. N.

VRBANO VIII.

PONT. MAX.

BIBLIOTECA

LIbrum hunc STATERA TEMPORVM inscriptum ad ponderanda, scilicet ea omnia quæ de temporibus proponi possunt valde opportunum, petentibus amicis confectũ, ijsdem non tam rogantibus, quam iubentibus publici iuris factum, nulli alteri dicandum censui, quam tibi P. BEATISS. Cum enim innitatur admirabili, & nunquam satis laudato KALENDARIO GREGORIANO, magno Dei beneficio à culmine ROMANÆ ECCL. orbi cõcesso, ad idem vt ad mare flumina, ad pedes inquam S.V. & hanc velut munum refluere decet. Quia vero labores meos iuuentute, & vsque in senectam, & senium qualescuales fuerint, siue corporis, siue ingenij in obsequium S. SEDIS insumpti sint, liceat & hunc addere ad propagandã fidem non inutilem, tonq; orbi, vt spero, profuturum, tunc potissimum cum eidem accesserit annorũ Arabicorum per idem

Digitized by Google

KALENDARIVM emendatorum appendix postremo elaborata. His accedit, quadraginta quatuor annos iam excessisse, quibus sub vmbra S. T. vitam duxi, quam pluribus acceptis beneficijs, lætissimam. Quarè totum id, quod sum, tuum esse sentiens, quod possum totum ad te referre, tibique dicare debeo. Prodeat igitur libellus iste VRBANI VIII. nomine insignitus, atque auspicijs tutus, teque ipsum Deus omnipotens mihi, totique orbi diu incolumem seruet, ac custodiat.

Dat. Bonon. viij Id. Augusti 1633.

S. V.

Humillimus, & Deuotissimus seruus

Octauianus Marinius.

AD LECTOREM.

BIBLIOTECA NAZIONALE CENTRALE ROMA

Ioannes Chriſoſtomus in præfatione ad epiſtolas S. Pauli Apoſtoli, Doleo, dicebat, & moleſtè fero, quod virum hunc, Paulum, non omnes ſicut par eſt, cognoſcant, verum illum, ita nonnulli ignorant, vt ne epiſtolarum quidem eius numerum plenè ſciant. Hæc ille. Iuſtus quippe labor, & rationabilis moleſtia tractabatur enim de vaſe electionis, de Doctore gentium, & de electo ex principibus Apoſtolorum, cuius dicta debuiſſent ſemper eſſe fixa memoria Chriſtiani hominis. Idem contigit mihi cum adſcriptus eſſem, licet indignus, inter Examinatores Synodales, nam dum ordinandi examinabantur, licet ex diſpoſitione Sac. Conc. Trid. ſeſſ. 23. de reform. c. 18 præcipiatur ſtudium Computi Eccleſiaſtici, nunquam tamen inueni, qui vel de nomine Computi Eccleſiaſtici haberet. Et quod peius eſt, quamuis nullum reperiatur Miſſale, Breuiarium, vel Diurnum, in quorum principio non apponatur Kalendarium Gregorianum, nihilominus paucos inueni, qui eiuſdem Kalendarij notitiam haberent. Kalendarium, inquam, quod nunquam in Eccleſia ſancta datum fuit magis exquiſitum, & magis perfectum. In quo tabella feſtorum mobilium Canones, declarationes, eiuſq. vſus præclarè ſuis locis appoſitæ fuerunt, abſq. neceſſitate aliorum librorum; quin etiam multi humaniorum artium profeſſores à me interrogati, an ipſi ſcirent quid contineretur in dicto Kalendario, quaſi legere ignorarent obmutuerunt. Similis igitur dolor, qui S. Io. Chriſoſtomum, me apprehendit, eũ præſertim veniret in mentem. Sacerdotem ſiue Computiſtam ſcientia vix meretur nomen Sacerdotis, vt latius dicitur ex Aug. in can. Qui ipſis. v. diſt. 38. Cogitaui die multum, vnde hæc inſcitia ortum habere poſſet, tandem animaduerti hoc euenire ob alicuius laboris fugam, & medicam praxim numerorum, eò quia non omnes tabellæ ſunt adeò extenſæ, vt ſtatim ſub oculos cadat, quod perquiritur, vel ſaltem quod ignorarent vtilitatem Kalendarij. Quare operæpretium me facturum exiſtimaui, ſi praxim, & vſum Kalendarij facilè, & ſine calculo, immò certam ſine vlla ſcriptura contexerem, & in lucem ederem. Et licet extenſio tabularũ à creatione mundi vſq. ad Aeram Chriſti, in quibus eſſent Epactæ, Anni numeri, Litteræ Dominicales, & Indictio, appareret longum opus, & difficile, & eo magis, ſi nunquã à traditionibus Correctionis Kalendarij Gregoriani deflecterem; tamẽ ob excellentiam Kalendarij Gregoriani, non dubitaui ad hoc opus me accingere, vt lio-

multotiesq; operatus sum variis modis, & multorum annorum studio, vt ad suum finem, quem, vtilissimo placuit, tandem consequutum videris, perducerem. Ex quo Kalend. Gregorianum verè esse à Deo, cuius opera perfecta sunt omnia deprehendi. Non enim fuit hoc nobilissimum Kalendarium aptum esse ad praterita, etiam vsq. ad quamlibet mundi creationem, & nihilominus ita extenditur ad praterita sicut ad futura secula, ita vt non solum Kalendarium, sed Statera quadam sit temporum praterisorum, & futurorum. Diuinum igitur hocce Kalendarium Gregorianum non solum ad vsum Ecclesiasticum erit perfectum, sed etiam ad temporalem, cum sit summarium totius computi Ecclesiastici, possintq. auxilio eius omnia, & singula haberis, quæ perquiruntur in computo Ecclesiastico. Quamobrem nō erit excusandus, qui ob imperitiam Mathematicarum disciplinarum, vel memoriæ fragilitatem ad regulas computi Ecclesiastici memoria mandandas, & retinendas computum Ecclesiasticum ignorat, cum ea quæ necessaria sūt in hac nostra Tabula fusè, atq; extense ante oculos ponantur. Neque ille excusandus erit, quod expensas facere non possit in emendis libris Chronologorum, si ad Historiam sacram, & prophanam animum non applicuerit: nam nostra hæc Tabula satis est omnibus quæstionibus, quæ de temporum materia negotium exhibere possunt. Insuper auxilio huius Tabulæ ex solo Kalendario Gregoriano missas facere poterit Astronomorum supputationes, & humano vsu satis superq. fuerit libellus iste. Difficultates omnes, & errores excluduntur, nam ita tabula extensa reperitur, vt omnis omnino scrupulus amoueatur, facto enim initio à tempore Concily Nicæni vsq. ad annos 5200. ante Æram Christi semper retrocedendo sua Characteres dispositi sunt, vt oculi ipsi sint iudices realitatis, & perfectionis, quod (vt verum fatear) & summa illius negotij: nam & alij habent regulas per Arithmeticam reperiendi ea omnia, quæ in tabella contenta prima facie habeo. Sed quis posset asserere in calculo admissum non fuisse aliquod erratum? Nos Computistæ astronomicis ista à puericia addicti fuimus, vt tãquam iucundius operemur, si quando proponatur res subtilior, & difficilior sæpe tamen in errorem incidimus, est enim operatio Mathematica facultas ex demonstrationibus certior. Laudes igitur tribuantur summo Deo, ac S. Eccl. Cath. Romæ perennes, quod Kalendarium Gregorianum dederint, opus quippe nobilissimum, vtilissimum, & omni ex parte perfectissimum, adeò totis orbi necessarium, vt etiam rudes cœlestia, ac terrestria perscrutari uniformiter, & sine labore, & possint, & valeant.

Non ignoro inter Patres varias esse opiniones de Creatione Mundi, nobis autem

autem visum est adhærere auctoritati Martyrologij Romani, & adscribere hoc opus particulari opinioni: eoq. libentius ita visum fuit, quia fere omnes opiniones in hac Martyrologij traditione includantur. Nam in extrema columna adest diuitantia ab Æra Christi, quæ ab omnibus Scriptoribus recipitur, itaq. habea omnes alię originem habere possint sine scriptura, vt quisq. ad suum arbitrium valeat ex ea tabella ante suos oculos constituere sibi munditium semper vtendo annis Iulianis communibus, vt nunc vtimur, quasi annus Iulianus fuisset à principio mundi expositus. Nullus enim ex Scriptoribus tàm prophanis, quàm Ecclesiasticis contrarium tenet, eò quod annus Ægyptius, Hebraicus, Græcus, vel alterius generis ad annũ Iulianum accommodatur facilitèr, & sine errore.

Declaratio autem tabulæ hæc est. Tabula constat ex columnis sex. In prima ponuntur anni ab initio mundi Martyrologiani. In secunda ponuntur Literæ Dominicales. In tertia Aurei numeri. In quarta Epactæ æquatæ. In quinta Indictio, sicut si fuisset in vsu ab ipsa creatione mundi. In sexta Anni ab Æra Christi ante vel post. Æra Christi est communis, nec de ea aliquis dubitat, ideò dicitur communis Æra Christi, & non à natiuitate, & sic processum fuit vsque ad annum Domini 1700. Immò alia tabula particularis pro annis Gregorianis ab anno 1582. inclusiue vsq. ad annos 1700. Habitis ergo Characteribus videlicet Litera Dominicali, Aureo numero, Epacta, & Indictione in paruo libro habebuntur omnia. Verum appositio Epactarum æquatarum secundum Kalendarium Gregoriani è nemine huc vsque facta, & forsitan incogitata, causa est notitiæ omnium rerum ad hanc manum vsum necessariarum, vt infra patebit ex Canonibus.

Accipe igitur, Candide Lector, labores istos nostros, & eos æqui, bonique consule. Iam quoniam natus sum S. Catholicæ R. E. subditus, & Sacerdotij honore indigne decoratus, ideò hæc nunc & omnia mea eidem subijcio, & sicut Deo volente, vixi, vivo, vt vivam vsque ad mortem Catholicus, sic me, & mea eiusdem semper indicio submitto, & commendo. Errores in hoc opere adesse non possunt, omnia enim ex Kalendario ipso Gregoriano, & eius regulis ac rationibus desumpsimus, & didicimus quod si aderit oculus ipse qui scrutator fuit, poterit etiam esse correctorex præcedentibus, & sequentibus, nam nos nihil nostri damus, nisi labores, & ordinem labores nostros, vt aliorum labores tollamus: ordinem, vt circa res editas omnem dubitationem excludamus. VALE, & VTERE.

Præui-

PErtidi librum cui titulus Statera Temporum de præstantia Kalendarij Gregoriani,& eius facili vsu, Auctore Octauiano Marinio Interamnate Prothonotario Apostolico. Nihil in eo ostendi, quam doctrinæ Catholicæ,& bonis moribus pugnaret, præstat vero omnia quæ auctoris commendatione in fronte promittit; nec tantum perutilis est ijs, qui tempora quibus vtuntur nosse volunt, sed etiam pernecessarius omnibus qui nosse debent, debent vero omnes vt melius vti norint. Itaque hęc Statera,& doctis auctoritate pondus addet,& iidoctis facilitate tollet,& vt eisque temporum scientiam in media, quod dicitur, agina constituet. His nominibus dignum censeo opus, quod typis mandetur,& auctori suo de temporibus benemerito æternitate famam conciliet. Romæ 13. Iulij An. D. 1632.

Melchior Inceffer S. J.

Imprimatur si videbitur Reuerendiss. M. Sac. Palatij Apost.

A. Torniellus Vicegerens.

Imprimatur

Fr. Nicolaus Riccardius S. P. Apost. Mag.

D. Homob. Pœn. pro Eminentiss.& Reuerendiss. Card. Arch. Bonon.

Imprimatur

Fr. Hieron. Onuphr. pro Reuerendiss. P. Inquisit.

Digitized by Google

De Anno, & eius Partibus.

ANNVS menſes habet duodecim, Hebdomadas duas, & quinquaginta, & diem vnum. Dies verò trecentos, ſexaginta quinque, & fere ſex horas; tanto enim temporis interuallo Sol Zodiacum perluſtrat. Quater autem ſex horæ ſingulis quaternis annis diem conſtituunt: hinc annus ille intercalaris, Biſſextus, vel Biſſextilis dicitur.

De Anni Correctione, eiuſque neceſsitate, ac Kalendario Gregoriano.

QVod dictum eſt, Annum continere trecentos, & ſexaginta quinque dies, & fere ſex horas, intelligendum eſt ſex horas non eſſe integras, cum earum complementum aliqua minuta deficiant.

Ex quorum minutorum neglectu progreſſum eſt, ac ſi annus vltra dies 365. contineret integras ſex horas, & factum eſt, vt minuta, quæ vltra debitam quantitatem annis ſingulis tribuebantur, tractu temporis ita excreuerint, vt inuicem iuncta conſtituerint dies decem, qui cauſam dederunt, vt Aequinoctium Vernum ſedem ſuam mutauerit.

Cui malo occurrens Gregorius XIII. non ſolum Aequinoctium Vernum reſtituit in priſtinam ſedem, à qua iam à Concilio Nicæno decem circiter diebus in anno correctionis 1582. præcedendo receſſerat, quod à Concilio ad 12. Kal. Aprilis fuerit conſtitutum; & 14 Lunam Paſchalem ſuo in loco poſuit; ſed viam quoque tradidit, & rationem, qua cauetur, vt in poſterum, & Aequinoctium Vernum, & 14. Luna Paſchalis à proprijs ſedibus nunquam remouerentur.

Vt enim Aequinoctium Vernum ad 12. Kal. Aprilis reſtitueretur ſtatuit, vt dicti decem dies in menſe Octobris ipſius anni 1582. eximerentur, vt poſt quartam diem Octobris S. Fráciſco ſacram, ſequens dies non eſſet quinta, ſed decima quinta Octobris, & ita error, qui in præteritum tot annorum circulis irrepſerat in momento temporis fuit correctus.

Vt autem in poſterum idem error vitaretur ne à 12. Kal. Aprilis Aequinoctium Vernum recederet, ſtatuit idem Gregorius, Biſſextũ quarto quoque anno (vti mos eſt) continuari debere, præterquam in centeſimis annis; qui quamuis Biſſextiles antea ſemper fuerint, qualem etiam eſſe voluit annum 1600. anno correctionis proximum, poſt eum tamẽ qui deinceps conſequuntur, centeſimi non omnes Biſſextiles eſſent, ſed in quadringentis quibuſque annis primi quique tres centeſimi ſine Biſſexto tranſigerentur; quartus verò quiſque cẽteſimus eſſet Biſſextilis, ita vt Annus 1700. 1800. 1900. Biſſextiles non ſint. Annus verò 2000. more conſueto dies Biſſextus intercaletur, Februario dies 29. continente; idemque ordo intermittendi, intercalandique Biſſextum diem in quadringentis quibuſque annis perpetuo conſeruaretur.

Ex Bulla Gregorij XIII. de correctione Kalendarij Romani edita die 24. Februarij 1582.

NE in posterum à 12. Kal. Aprilis Aequinoctium recedat, statuimus Bissextum quarto quoque anno (vti mos est) continuari debere, præterquam in centesimis annis: qui quamuis Bissextiles antea semper fuerint, qualem etiam esse volumus annum 1600. post eum tamen, qui deinceps consequentur centesimi, non omnes Bissextiles sint, sed in quadringentis quibusque annis primi quique tres centesimi sine Bissexto transigantur; quartus verò quisque centesimus Bissextilis sit, itaut Annus 1700. 1800. 1900. Bissextiles non sint. Anno verò 2000. more consueto dies Bissextus intercaletur. Februario dies 29. continente; idemque ordo intermittendi, intercalandique Bissextum diem in quadringentis quibusque annis perpetuo conseruetur.

Quatuor Tempora.

QVatuor Temporà celebrantur quarta, & sexta feria, ac Sabbato post tertiam Dominicam Aduentus, post primam Dominicam Quadragesimæ, post Dominicã Pentecostes post Festũ Exaltationis Sanctæ Crucis.

Nuptiæ quando celebrari non possint iuxta Decretum Concilij Tridentini.

A Dominica prima Aduentus vsque in diem Epiphaniæ, & à feria quarta Cinerum, vsque in Octauam Paschatis inclusiuè, Sancta Synodus Solemnitates nuptiarum prohibet. In alijs verò temporibus, Nuptias solemniter celebrari permittit.

De Cyclo Decennouennali Aurei Numeri.

CYclus Decennouennalis Aurei numeri est reuolutio numeri 19. Annorum ab 1. vsque ad 19. qua reuolutione peracta, iterum ad vnitatem redditur. Verbi gratia Annò 1577. numerus Cycli decennouennalis, qui dicitur Aureus est 1. anno sequenti 1578. est 2. & ita deinceps in sequentibus annis, vno semper amplius vsque ad 19. qui Aureus numerus cadet in annum 1595. post quem iterum ad vnitatem reducendum est, ita vt anno 1596. Aureus numerus sit rursus 1. & anno 1597. sit 2.

Igitur vt Aureus numerus quolibet anno proposito inueniatur composita est sequens Tabella Aureorum numerorum; cuius vsus incipit ab anno correctionis 1582. inclus. duratq; in perpetuum. Ex ea enim Aureus numerus cuiuslibet anni post annum 1582. reperietur hoc modo.

6.	7.	8.	9.	10.	11.	12.	13.	14.	
15.	16.	17.	18.	19.	1.	2.	3.	4.	5.

An-

Anno 1582. tribuatur primus numerus tabellæ, qui est 6. secundus autem, qui est 7. sequenti anno 1583. ac ita deinceps in infinitum, donec ad annum, cuius Aureum numerum quæris, perueniatur, redeundo ad principium Tabellæ quotiescunque eam percurreris. Nam numerus, in quem annus propositus cadit, dabit Aureum numerum quæsitum.

De Epactis, & Nouilunijs.

EPacta nihil aliud est, quã numerus dierum, quibus annus Solaris communis dierum 365. annum communem Lunarem dierum 354. superat, ita vt Epacta primi anni sit 11. cum hoc numero annus Solaris communis Lunarem annum communem excedat; atque adeo sequenti anno Nouilunia contingant 11. diebus prius quam anno primo. Ex quo fit Epactam secundi anni esse 22. cum eo anno rursum annus Solaris Lunarem annum superet 11. diebus, qui additi ad 11. dies primi anni efficiunt 22. ac proinde finito hoc anno Nouilunia contingere 22. diebus prius, quam primo anno: Epactam autem tertij anni esse 3. quia si rursus 11. dies ad 22. adijciantur efficietur numerus 33. à quo si reijciantur 30. dies, qui vnam Lunationem Emboliſmalem constituunt, relinquentur 3. atque ita deinceps. Progrediuntur enim Epactę omnes per continuum augumentum 11. dierum abiectis tamen 30 quando reijci possunt. Solum quando peruentum erit ad vltimam Epactam Aureo numero 19. respondentem, quæ est 29. adduntur 12. vt abiectis 30. ex composito numeri habeatur rursus Epacta 11. vt in principio. Quod ideo fit, vt vltima Lunatio Emboliſmica currente Aureo numero 19. sit tantum 29. dierum. Si enim 30. dies contineret, vt aliæ sex Lunationes Emboliſmatæ non redirent Nouilunia post annos Solares ad eosdem dies, sed versus calcem mensium prolaberentur, contingerentque vno die tardius, quam ante 10. annos. De qua re plura inuenies in libro nouæ rationis restituendi Kalendarij Romani. Sunt autem nouemdecim Epactæ, quot & Aurei numeri, respõdebuntque ipsis Aureis numeris ante Kalendarij correctionem, eo modo quo in hac tabella dispositæ sunt.

Tabella Epactarum respondentium Aureis numeris ante Kalendarij correctionem.

Aureus num.	1.	2.	3.	4.	5.	6.	7.
Epactæ	xj.	xxij.	iij.	xiiij.	xxv.	vj.	xvij.
	8.	9.	10.	11.	12.	13.	
	xxviij.	ix.	xx.	j.	xij.	xxiij.	
	14.	15.	16.	17.	18.	19.	
	iiij.	xv.	xxvj.	vij.	xviij.	xxix.	

Qui verò cyclus decamouennalis Aurei numeri imperfectus est, tum Nouilunia post *19.* annos Solares non precisè ad eadem loca redeant, vt dictum est, imperfectus etiam erit hic cyclus 19. Epactarum. Quamobrem ita emendatus est, vt in posterum loco Aurei numeri, & dictarũ 19. Epactarũ vtamur 30. numeris Epactalibus ab 1. vsque ad 30. ordine progredientibus, quamuis vltima Epacta, siue quæ ordine est trigesima, notata numero non sit, sed signo loco ✳ propterea quod nulla Epacta esse possit 30. Varijs autem temporibus ex his 30. Epactis respondent decẽ, & nouem Aureis numeris variæ decẽ, & nouẽ Epactæ, prout Solaris anni, ac Lunaris æquatio exposcit: quæ quidem decem, & nouem Epactæ progrediuntur, vt olim per eundem numerum 11. addunturque semper 12. illi Epactæ, quæ respondet Aureo numero 19. vt habeatur sequens Epacta respondens Aureo numero 1. ob rationem paulo ante dictam. Id, quod sequens tabella perspicuum faciet, quæ continet Aureos numeros, & Epactas inter se respondentes ab anno correctionis 1582. post detractionem decem dierũ vsq. ad annum 1700. exclusiuè. Quamuis autem vulgares Epactæ mutentur in Martio, re ipsa tamen in principio anni mutandæ sunt, vna cum Aureo numero, in cuius locum hæ nostræ Epactæ succedunt.

Tabella Epactarum respondentium Aureis numeris ab Idibus Octobris anni correctionis 1582. detractis prius decem diebus vsque ad annum 1700. exclusiuè.

Aureus num.	6.	7.	8.	9.	10.	11.
Epactæ	xxvj.	vij.	xviij.	xxix.	x.	xxj.

	12.	13.	14.	15.	16.	17.
	ij.	xiij.	xxiiij.	v.	xvj.	xxvij.

	18.	19.	1.	2.	3.	4.	5.
	viij.	xix.	j.	xij.	xxiij.	iiij.	xv.

Itaque si Epacta quocunque anno proposito inuenienda sit, quærendus est Aureus numerus illius anni in superiori ordine illius tabellæ, quæ illi tempori, in quo propositus annus continetur, congruit. Mox enim sub Aureo numero in inferiori ordine tabellæ reperietur Epacta anni propositi, vel certè hoc signum ✳ Vbi ergo illa Epacta, vel signum ✳ in Kalendario inuentum fuerit, eo die Nouilunium fiet. Inuenietur autem Aureus numerus, vel ex antecedente Canone, vel ex Tabella Epactarum proposito tempori congruente, tribuendo primum Aureum numerum illius tabellæ illi anno, à quo vsus tabellæ incipit, & secundum Aureum numerum sequenti anno, &c. Eodem modo reperietur Epacta sine Aureo numero, si prima Epacta tabellæ tribuatur illi anno, à quo eius vsus incipit, & secunda Epacta sequenti anno, &c. Exemplum Anno correctionis 1582. Aureus numerus

nus est 6. nempe primus primæ tabellæ, cuius vsus incipit ab Idibus Octobris dicti anni 1582. detractis prius 10. diebus. Erit ergo tunc Epacta 26. quæ sub Aureo numero 6. collocatur: fietque Nouilunium die 27 Octobris, & 26. Nouembris, & 25. Decembris. Item Anno 1583. iam correcto Aureus num. est 7. cui in eadem Tabella supposita est Epacta 7. quæ toto eo anno in Kalendario Nouilunio indicabit: Vt in Ianuario die 24. in Februario die 27. in Martio die 24. &c.

Tabella Literarum Dominicalium ab Idibus Octobris anni correctionis 1582. (detractis prius 10. diebus) vsque ad annum 1700. exclusiue.

cb.	A g	fed	c b	Agf	e d	cbA							
g f	edc	b A	gfe	d c	bAg	f e	d						

Vsus huius tabellæ hic est. Anno correctionis 1582. post Idus Octobris (detractis prius 10. diebus) tribuatur litera c. primæ cellulæ, & sequenti anno 1583. littera b. secundæ, & anno 1584. dentur litteræ A. g. tertiæ cellulæ, & sic deinceps alijs annis ordine aliæ cellulæ tribuantur, donec ad annum propositum perueniatur: fit redeundo ad principium tabellæ, quotiescunque eam percurreris. Nam cellula, in quam annus propositus cadit, dummodo minor sit quam annus 1700. dabit literam Dominicalem propositi anni. Quæ si vnica occurrerit, annus erit communis: si verò duplex Bissextilis, & tunc superior litera Dominicam diem ostendet in Kalendario à principio anni, vsque ad festum S. Matthiæ Apostoli; inferior autem ab hoc festo, vsque ad finem anni. Exempli gratia. Sit inuenienda Litera Dominicalis anno 1587. Numera ab anno 1582. quem tribue primæ literæ c. vsque ad annum 1587. tribuendo singulis cellulis singulos annos (computando geminas literas quascunque superiorem, & inferiorem pro vna cellula) cadetq; annus 1587. in literam d. quæ sextum locum in tabella occupat. Est ergo toto eo anno Litera Dominicalis d. annusq; communis est, cum litera simplex occurrat. Rursus sit inuestiganda litera Dominicalis anno 1616. Numera ab anno 1582. vt dictum est vsq; ad annum 1616. redeundo ad principium tabellæ, postquam eam percurreris, peruenieſq; ad duas hasce literas c. b. septimo loco positas. Est ergo annus ille Bissextilis, cum duplex litera occurrat, superiorq; litera e. Dominicam diem indicabit à principio anni illius, vsq; ad festum S. Matthiæ, inferior autem b. in reliqua parte anni.

De Indictione.

INdictio est reuolutio 15. annorum ab 1. vsq; ad 15. qua reuolutione peracta, iterum reditur ad vnitatem, initiumq; sumit quilibet annus huius

ius cycli à Ianuario in Bullis Pontificijs. Et quoniam indictionum frequens vsus est in Diplomatibus, & scripturis publicis, facile annum indictionis currentem quolibet anno proposito inueniemus ex sequenti tabella cuius vsus perpetuus est: initium tamen sumit ab anno correctionis 1582.

Tabella Indictionis ab anno correctionis 1582.

10.	11.	12.	13.	14.	15.	1.		
2.	3.	4.	5.	6.	7.	8.	9.	

Nam si anno 1582. tribuas primum numerum, qui est 10. & sequenti anno 1583. secundum numerum, qui est 11. & sic deinceps vsq; ad annum propositum, redeundo ad principium tabellæ, quotiescunq; eam percurreris, cadet annus propositus in Indictionem, quæ quæritur.

De Festis Mobilibus.

QVoniam ex decreto Sacri Concilij Niceni Pascha, ex quo reliqua Festa Mobilia pendent, celebrari debet die Dominico, qui proximè succedit 14. Lunæ primi mensis; (is verò apud Hebræos vocatur primus mensis cuius 14. Luna, vel cadit in diem Verni Æquinoctij, quod die 21. mensis Martij contingit, vel proprius ipsum sequitur) efficitur, vt si Epacta cuiusuis anni inueniatur, & ab ea in Kalendario notata inter diem Octauam Martij inclusiuè (huius enim Epactæ 14. Luna cadit, vel in diem Æquinoctij Verni, idest in diem 21. Martij, vel eum proprius sequitur) numerentur inclusiuè deorsum versus dies quatuordecim, proximus dies Dominicus die in hunc 14. sequens (ne cum Iudæis conueniamus, si fortè dies 14. Lunæ caderet in diem Dominicum) fit dies Paschæ.

Exemplum anno 1605. Epacta est 10. & litera Dominicalis b. & quoniam inuenimus Epactam 10. inter diem 8. Martij, & 5. Aprilis inclusiuè positam esse è regione diei 21. Martij, à quo inclusiuè si deorsum versus numerentur 14. dies, inueniemus 14. Lunam die 3. Aprilis, quæ est Dominica, cum è regione illius sit litera Dominicalis b.

Ne igitur cum Iudæis conueniamus, qui Pascha celebrant die 14. Lunæ, sumenda est litera Dominicalis b. quæ sequitur 14. Lunam, nempe ea, quæ è regione diei 19. Aprilis collocatur, atq; eo anno Pascha celebrandum erit die 20. Aprilis. Item anno 1604. Epacta est 29. & duplex litera Dominicalis d. c. cum annus ille sit Bissextilis. Si igitur ab Epacta 29. quæ è regione diei 1. Aprilis ponitur inter diē 8. Martij, & 5. Aprilis inclusiuè numerentur dies 14. cadet 14. Luna in diē 14. Aprilis. Et quia tūc currit posterior littera Dominicalis nempe c. quæ post diē 14. Aprilis, idest post 14. Lunā collocata est è regione diei 18. Aprilis, celebrabit eo anno Pascha die 18. Aprilis.

Cæterum, vt facilius omnia Festa Mobilia inueniantur compositæ sunt duæ sequentes tabulæ Paschales, vna antiqua, & noua altera. Ex antiqua ita Festa Mobilia reperientur. In latere sinistro tabulæ accipiatur Epacta currens, & in linea literarum Dominicalium sumatur litera Dominicalis cu r-

Digitized by Google

currens infra tamen Epactam currentem, itaut si litera Dominicalis currens reperiatur è regione Epactæ currentis, assumenda sit eadem litera Dominicalis proximè inferior. Nam è regione huius literæ Dominicalis omnia Festa Mobilia continentur. Exemplum anno 1606. Epacta est 21. & litera Dominicalis A. Si igitur in tabula antiqua sumatur litera Dominicalis A. quæ primo infra Epactam 21. occurrit, reperietur è regione huius literæ Dominica Septuagesimæ die 22. Ianuarij, dies Cinerum 8. Februarij, Pascha 26. Martij, Ascensio Domini 4. Maij, Pentecostes 14. Maij, & Festum Corporis Christi 25. Maij, Dominicæ autem inter Pentecostem, & Aduentum eo anno erunt 28. & Aduentus celebrabitur die 3. Decembris. Et sic de cæteris. Item anno 1605. Epacta est 10. & litera Dominicalis b. quæ in tabula reperitur è regione Epactæ 10. Quare sumenda est alia litera b. quæ proximè infra Epactam inuenitur, è regione cuius inuenies Septuagesimam die 6. Februarij, diem Cinerum 23. Februarij, Pascha 10. Aprilis.

Notandum autem est, quòd quemadmodum in anno communi, cadente litera Dominicali è regione Epactæ in tabula antiqua sumitur, eadem litera proximè infra Epactam, vt diximus: ita quoque in Anno Bissextili, sialterutra duarum literarum Dominicalium tunc currentium è regione Epactæ reperiatur, assumendæ sunt aliæ duæ similes literæ proximè inferiores, vt festa Mobilia inueniantur.

Ex Tabula verò Paschali noua ita eadem Festa Mobilia reperientur. In Cellula Literæ Dominicalis currentis, quæ ratur Epactæ currens. Nam è directo omnia festa Mobilia deprehendentur. Vt anno 1609. in cellula literæ Dominicalis d. tunc currentis è regione Epactæ 24 quæ eodem anno currit, habetur Septuagesima die 15. Februarij, dies Cinerum 4. Martij, Pascha 19. Aprilis, &c. Sed siue antiqua, siue noua tabula Paschali vtamur inuenienda sunt omnia festa Mobilia in annis Bissextilibus per literam Dominicalem posteriorem, quæ nimirum currit post Festum S. Matthiæ Apostoli, ne scilicet ambigamus, vtra duarum literarum pro hoc, aut illo festo indagandæ, accipienda sit: ita tamen vt Septuagesimæ, & diei Cinerum inuentæ in Ianuario, aut Februario addatur vnus dies. Quod ideo fit, quia ante diem S. Matthiæ currit prior litera Dominicalis, quæ in Kalendario posteriorem semper sequitur. Post Festum autem S. Matthiæ in Februario, licet posterior litera currat additur tamen tunc dies interealaris, itaut dies 24. Februarij, dicatur 25. & dies 25. dicatur 26. &c. Quod si dies Cinerum cadat in Martium, nihil addendum est, quia tunc, & litera posterior currit, & dies mensis proprijs numeris respondent, cum dies intercalaris Februario sit additus. Immo nisi per posteriorem literam inuestigarentur, non inuenirentur recte Septuagesima in anno Bissextili currente Epacta 24. vel 25. & litera Dominicali d. c. vt in secundo, ac tertio exemplo perspicuum fiet pro annis 4088. & 3784. Exempli gratia, Anno 2096. Bissextili Epacta erit 5. &

litc-

literæ Dominicales A. g. Si igitur per posteriorem literam, quæ est g. festa mobilia inuestigentur, reperietur Septuagesima die 11. Februarij, & dies Cinerum 28. Februarij. Si autem addatur vnus dies cadet Septuagesima in diem 12. Februarij, quæ est Dominica, & dies Cinerum in diem 29. Februarij, quæ est feria quarta. Pascha autem, & reliqua festa in eos dies cadent, qui in tabula expressi sunt. Item anno 4088. Bissextili Epacta erit 24. & Literæ Dominicales d.c. Si igitur per literam c. quæ posterior est, inquirantur festa mobilia, inuenietur Septuagesima die 21. Februarij, & si addatur vnus dies, cadet in diem 22. Februarij, quæ est Dominica. Dies autem Cinerum cadet in diem 10. Martij; quare nihil additur, &c. Rursus anno 3784. Bissextili Epacta erit 25. & literæ Dominicales d.c. Ergo iterum per posteriorem c. reperietur Septuagesima die 21. Februarii, hoc est addita 1. die 22. Quod si per priorem literam d. in vtroque horum duorum annorum agendum esset, nihil efficeretur cum infra Epactas 24. & 25. littera d. indicet Septuagesimam die 15. Februarij, quod festum esset, cum eo anno posterior litera c. Pascha offerat die 25. Aprilis, ac proinde Septuagesima die 22. Februarij celebranda sit, vt liquido constat, si à die Paschæ Dominicæ retronumerentur vsque ad Septuagesimam.

In Priori porro tabula Paschali antiqua reformata Epactis ad sinistram præposuimus Aureos numeros eodem ordine quo ante emendationem Kalendarij collocari solebant, vt ex ijs festa mobilia inuenirentur. Hoc autem idcirco à nobis factum est, vt Pascha, cæteraq; festa mobilia à Concilio Nicæno, vsque ad annum 1582. quilibet indagare possit. Eodem autē prorsus artificio ex Aureis numeris ita distributis festa mobilia eruuntur, quo ex Epactis. Sit enim explorandum exempli causa, quando festa hæc celebrata fuerint anno 1450. Quoniam eo anno Aureus numerus fuit 7. & littera Dominicalis d. si Aureus numerus 7. in sinistro latere accipiatur, & prima litera d. infra eum occurrens repetatur è regione huius literæ d. Septuagesima die 1. Februarij, dies Cinerū 18. Febr. Pascha die 5. Aprilis, &c.

Aduentus Domini celebratur semper die Dominico, qui propinquior est festo S. Andreæ Apostoli, nempe à die 27. Nouembris inclusiuè, vsque ad diem 3 Decembris inclusiuè: itaut litera Dominicalis currens, quæ reperitur in Kalendario à die 27. Nouembris, vsq; ad diem 3. Decembris indicet Dominicam Aduentus. Vt verbi gratia si litera Dominicalis est g. Dominica Aduentus cadet in diem 2. Decembris, quia ibi est litera g. in Kalendario, &c.

Ad finem tandem tabularum Paschalium appositа est tabula temporaria multorum annorum, è regione quorum omnia festa Mobilia inueniuntur; quæ quidem tabula ex tabulis Paschalibus excerpta est, ex quibus infinitæ aliæ eiusmodi possunt pro quibuscunque annis.

Ta-

Tabula Paschalis antiqua reformata.

Aur. num.		Cycl. Epac.	Lit. Dñi.	Septuag.	Dies Cin.	Pascha.	Ascēsio.	Pēteçost.	Cor. Chri	D. p. Pent.	Pr. D. Adu.
16		xxiii		Ian.	Febr.	Mar.	Apr.	Maij.	Maij.		
5		xxii	d	18	4	22	30	10	21	28	29N.
		xxi	e	19	5	23	1.Ma.	11	22	28	30
13		xx	f	20	6	24	2	12	23	28	1 De.
2		xix	g	21	7	25	3	13	24	28	1
		xviii	A	22	8	26	4	14	25	28	1
10		xvii	b	23	9	27	5	15	26	27	27N.
		xvi	c	24	10	28	6	16	27	27	28
18		xv	d	25	11	29	7	17	28	27	29
7		xiiii	e	26	12	30	8	18	29	27	30
		xiii	f	27	13	31	9	19	30	27	1 De.
15		xii	g	28	14	1.Ap.	10	20	31	27	2
4		xi	A	29	15	2	11	21	1. Iu.	27	3
		x	b	30	16	3	12	22	2	26	27N.
12		ix	c	31	17	4	13	23	3	26	28
1		viii	d	1.Fe.	18	5	14	24	4	26	29
		vii	c	2	19	6	15	25	5	26	30
9		vi	f	3	20	7	16	26	6	26	1 De.
		v	g	4	21	8	17	27	7	26	2
17		iiii	A	5	22	9	18	28	8	26	3
6		iii	b	6	23	10	19	29	9	25	27N.
		ii	c	7	24	11	20	30	10	25	28
14		i	d	8	25	12	21	31	11	25	29
3		*	e	9	26	13	22	1.Iu.	12	25	30
		xxix	f	10	27	14	23	2	13	25	1 De.
11		xxviii	g	11	28	15	24	3	14	25	2
		xxvii	A	12	1.Ma.	16	25	4	15	25	3
19	29	xxvi	b	13	2	17	26	5	16	24	27N.
8	xxv	xxiiii	c	14	3	18	27	6	17	24	28
			d	15	4	19	28	7	18	24	29
				16	5	20	29	8	19	24	30
			f	17	6	21	30	9	20	24	1 De.
			g	18	7	22	31	10	21	24	2
			A	19	8	23	1. Iu.	11	22	24	3
			b	20	9	24	2	12	23	23	27N.
			c	21	10	25	3	13	24	23	28

Digitized by Google

TABVLA PASCHALIS

Litteræ Dominic.	Cyclus Epactarum.	Septuagesima.	Dies Cinerum.
D	23	18 Ian.	4 Feb.
	22 21 20 19 18 17 16	25 Ian.	11 Feb.
	15 14 13 12 11 10 9	1 Feb.	18 Feb.
	8 7 6 5 4 3 2	8 Feb.	25 Feb.
	1 * 29 28 27 26 25 25 24	15 Feb.	4 Mar.
E	23 22	19 Ian.	5 Feb.
	21 20 19 18 17 16 15	26 Ian.	12 Feb.
	14 13 12 11 10 9 8	2 Feb.	19 Feb.
	7 6 5 4 3 2 1	9 Feb.	26 Feb.
	* 29 28 27 26 25 25 24	16 Feb.	5 Mar.
F	23 22 21	20 Ian.	6 Feb.
	20 19 18 17 16 15 14	27 Ian.	13 Feb.
	13 12 11 10 9 8 7	3 Feb.	20 Feb.
	6 5 4 3 2 1 *	10 Feb.	27 Feb.
	29 28 27 26 25 25 24	17 Feb.	6 Mar.
G	23 22 21 20	21 Ian.	7 Feb.
	19 18 17 16 15 14 13	28 Ian.	14 Feb.
	12 11 10 9 8 7 6	4 Feb.	21 Feb.
	5 4 3 2 1 * 29	11 Feb.	28 Feb.
	28 27 26 25 25 24	18 Feb.	7 Mar.
A	23 22 21 20 19	22 Ian.	8 Feb.
	18 17 16 15 14 13 12	29 Ian.	15 Feb.
	11 10 9 8 7 6 5	5 Feb.	22 Feb.
	4 3 2 1 * 29 28	12 Feb.	1 Mar.
	27 26 25 25 24	19 Feb.	8 Mar.
B	23 22 21 20 19 18	23 Ian.	9 Feb.
	17 16 15 14 13 12 11	30 Ian.	16 Feb.
	10 9 8 7 6 5 4	6 Feb.	23 Feb.
	3 2 1 * 29 28 27	13 Feb.	2 Mar.
	26 25 25 24	20 Feb.	9 Mar.
C	23 22 21 20 19 18 17	24 Ian.	10 Feb.
	16 15 14 13 12 11 10	31 Ian.	17 Feb.
	9 8 7 6 5 4 3	7 Feb.	24 Feb.
	2 1 * 29 28 27 26 25	14 Feb.	3 Mar.
	25 24	21 Feb.	10 Mar.

Digitized by Google

Paschæ.	Ascensio.	Pentecostes.	Corpus Christi.	Dom. inter Pentec. & Adu.	Prima Dominica Aduent.
21 Mar.	30 Apr.	10 Maii	21 Maii	28	29 Nouemb.
29 Mar.	7 Maii	17 Maii	28 Maii	27	29
5 Apr.	14 Maii	24 Maii	4 Iunii	26	29
12 Apr.	21 Maii	31 Maii	11 Iunii	25	29
19 Apr.	28 Maii	7 Iunii	18 Iunii	24	29
23 Mar.	1 Maii	11 Maii	22 Maii	28	30 Nouemb.
30 Mar.	8 Maii	18 Maii	29 Maii	27	30
6 Apr.	15 Maii	25 Maii	5 Iunii	26	30
13 Apr.	22 Maii	1 Iunii	12 Iunii	25	30
20 Apr.	29 Maii	8 Iunii	19 Iunii	24	30
24 Mar.	2 Maii	12 Maii	23 Maii	28	1 Decemb.
31 Mar.	9 Maii	19 Maii	30 Maii	27	1
7 Apr.	16 Maii	26 Maii	6 Iunii	26	1
14 Apr.	23 Maii	2 Iunii	13 Iunii	25	1
21 Apr.	30 Maii	9 Iunii	20 Iunii	24	1
25 Mar.	3 Maii	13 Maii	24 Maii	28	2 Decemb.
1 Apr.	10 Maii	20 Maii	31 Maii	27	2
8 Apr.	17 Maii	27 Maii	7 Iunii	26	2
15 Apr.	24 Maii	3 Iunii	14 Iunii	25	2
22 Apr.	31 Maii	10 Iunii	21 Iunii	24	2
26 Mar.	4 Maii	14 Maii	25 Maii	28	3 Decemb.
2 Apr.	11 Maii	21 Maii	1 Iunii	27	3
9 Apr.	18 Maii	28 Maii	8 Iunii	26	3
16 Apr.	25 Maii	4 Iunii	15 Iunii	25	3
23 Apr.	1 Iunii	11 Iunii	22 Iunii	24	3
27 Mar.	5 Maii	15 Maii	26 Maii	27	27 Nouemb.
3 Apr.	12 Maii	22 Maii	2 Iunii	26	27
10 Apr.	19 Maii	29 Maii	9 Iunii	25	27
17 Apr.	26 Maii	5 Iunii	16 Iunii	24	27
24 Apr.	2 Iunii	12 Iunii	23 Iunii	23	27
28 Apr.	6 Maii	16 Maii	27 Maii	27	28 Nouemb.
4 Apr.	13 Maii	23 Maii	3 Iunii	26	28
11 Apr.	20 Maii	30 Maii	10 Iunii	25	28
18 Apr.	27 Maii	6 Iunii	17 Iunii	24	28
25 Apr.	3 Iunii	13 Iunii	24 Iunii	23	28

Tabella Temporaria Festorum Mobilium.

Anni Dñi.	Ascensio Dñi.	Pentecostes.	Corpus Christi.	Dñi post Pent.	Prima Dom. Aduent	Septuagesima.	Dies Cinerũ.	Pascha.
1632	20. Maii	30. Maii	10. Iunii	25	28. No.	8. Feb.	25. Feb.	11. Apr.
1633	5. Maii	15. Maii	26. Maii	27	27. No.	23. Ian.	9. Feb.	27. Mar.
1634	25. Maii	4. Iunii	15. Iunii	25	3. Dec.	12. Feb.	1. Mar.	16. Apr.
1635	17. Maii	27. Maii	7. Iunii	26	2. Dec.	4. Feb.	21. Feb.	8. Apr.
1636	1. Maii	11. Maii	22. Maii	28	30. No.	20. Ian.	6. Feb.	23. Mar.
1637	21. Maii	31. Maii	11. Iunii	25	29. No.	8. Feb.	25. Feb.	12. Apr.
1638	13. Maii	23. Maii	3. Iunii	26	28. No.	31. Ian.	17. Feb.	4. Apr.
1639	2. Iunii	12. Iunii	23. Iunii	25	27. No.	20. Feb.	9. Mar.	24. Apr.
1640	17. Maii	27. Maii	7. Iunii	26	2. Dec.	5. Feb.	22. Feb.	8 Apr.
1641	9. Maii	19. Maii	30. Maii	27	1. Dec.	27. Ian.	13. Feb.	31 Mar.
1642	29. Maii	8. Iunii	19. Iunii	24	30. No.	16. Feb.	5. Mar.	20. Apr.
1643	14. Maii	24. Maii	4. Iunii	26	29. No.	1. Feb.	18. Feb.	5. Apr.
1644	5. Maii	15. Maii	26. Maii	27	27. No.	24. Ian.	10. Feb.	27. Mar.
1645	25. Maii	4. Iunii	15. Iunii	25	3. Dec.	12. Feb.	1. Mar.	16. Apr.
1646	10. Maii	20. Maii	31. Maii	27	2. Dec.	28. Ian.	14. Feb.	1. Apr.
1647	30. Maii	9 Iunii	20. Iunii	24	1. Dec.	17. Feb.	6. Mar.	21. Apr.
1648	21. Maii	31. Maii	11. Iunii	25	29. No.	9. Feb.	26. Feb.	12. Apr.
1649	13. Maii	23. Maii	3. Iunii	26	28. No.	31. Ian.	17. Feb.	4. Apr.
1650	26. Maii	5. Iunii	16. Iunii	24	27. No.	13. Feb.	2. Mar.	17. Apr.
1651	18. Maii	28. Maii	8. Iunii	26	3. Dec.	5. Feb.	22. Feb.	9. Apr.
1652	9. Maii	19. Maii	30. Maii	27	1. Dec.	28. Ian.	14. Feb.	31. Mar.
1653	22. Maii	1. Iunii	12. Iunii	25	30. No.	29. Feb	26. Feb.	13. Apr.
1654	14. Maii	24. Maii	4. Iunii	26	29. No.	1. Feb.	18. Feb.	5. Apr.
1655	6. Maii	16. Maii	27. Maii	27	28. No	24. Ian.	10. Feb.	28. Mar.
1656	25. Maii	4. Iunii	15. Iunii	25	3. Dec.	13. Feb.	1. Mar.	16. Apr.
1657	10. Maii	20. Maii	31. Maii	27	2. Dec.	28. Ian.	14. Feb.	1. Apr.
1658	30. Maii	9. Iunii	20. Iunii	24	1. Dec.	17. Feb.	6. Mar.	21. Apr.
1659	22. Maii	1. Iunii	12. Iunii	25	30. No.	9. Feb.	26. Feb.	13. Apr.
1660	6 Maii	16. Maii	27. Maii	27	28. No.	25. Ian.	11. Feb.	28. Mar.
1661	26. Maii	5. Iunii	16. Iunii	24	27. No.	13. Feb.	2. Mar.	17. Apr.
1662	18. Maii	28. Maii	8. Iunii	26	3. Dec.	5. Feb.	22. Feb.	9. Apr.
1663	3. Maii	13. Maii	24. Maii	28	2. Dec.	21. Ian.	7. Feb.	25. Mar.
1664	22. Maii	1. Iunii	12. Iunii	25	30. No.	10. Feb.	27. Feb.	13. Apr.
1665	14. Maii	24. Maii	4. Iunii	26	29. No.	1. Feb.	18. Feb.	5. Apr.
1666	3. Iunii	13. Iunii	24. Iunii	25	28. No.	31. Feb.	10. Mar.	25. Apr.
1667	19 Maii	29. Maii	9. Iunii	25	27. No.	6. Feb.	23. Feb.	10. Apr.
1668	10. Maii	20. Maii	31. Maii	27	2. Dec.	29. Ian.	15. Feb.	1. Apr.
1669	30. Maii	9. Iunii	21. Iunii	24	1. Dec.	17. Feb.	6. Mar.	21. Apr.

Digitized by Google

Cyclus Epact.	Lit. Dō.		D. M.	
*	A	Kal.	1	Circumcisio Domini. duplex.
xxix	b	iiii	2	Octaua S. Stephani. duplex. cum comm. octauarū.
xxviii	c	iii	3	Octaua S. Ioannis Apostoli. duplex cum commem. Octauæ SS. Innocentium.
xxvii	d	Prid.	4	Octaua SS. Innocentium. duplex.
xxvi	e	Non.	5	Vigilia Epiphaniæ. cum commem. S. Telesphori Papæ, & mart.
xxv	f	viii	6	Epiphania Domini. duplex.
xxiiii	g	vii	7	De Octaua Epiphaniæ.
xxiii	A	vi	8	De Octaua.
xxii	b	v	9	De Octaua.
xxi	c	iiii	10	De Octaua.
xx	d	iii	11	De Oct. & comm. S. Hygini Papæ, & mart.
xix	e	Prid.	12	De Octaua.
xviii	f	Idib.	13	Octaua Epiphaniæ. duplex.
xvii	g	xix.	14	Hilarij Episcopi, & confess. semidupl. cum comm. S. Felicis Presbyt. & mart.
xvi	A	xviii	15	Pauli primi Eremitæ. semid. cum comm. S. Mauri Abbatis.
xv	b	xvii	16	Marcelli Papæ, & martyris. semid.
xiii	c	xvi	17	Antonij Abbatis. duplex.
xiii	d	xv	18	Cathedra S. Petri Romæ. duplex. & comm. S. Priscæ virginis, & mart.
xii	e	xiiii	19	Marij, Marthæ, Audifacis, & Abachum mart.
xi	f	xiii	20	Fabiani, & Sebastiani mart. dup.
x	g	xii	21	Agnetis virginis, & martyris. dupl.
ix	A	xi	22	Vincentij, & Anastasij mart. semid.
viii	b	x	23	Emerentianæ virginis, & martyris.
vii	c	ix	24	Timothei Episcopi, & mart. semid.
vi	d	viii	25	Conuersio S. Pauli Apostoli. duplex.
v	e	vii	26	Polycarpi Episcopi, & mart. semid.
iiii	f	vi	27	Ioannis Chrysostomi Episcopi, & cōfessoris. dupl.
iii	g	v	28	Agnetis secundo.
ii	A	iiii	29	
i	b	iii	30	
*	c	Prid.	31	

Digitized by Google

Cyclus Epact.	Lit. Dō.		D. M.	
xxix	d	Kal.	1	Ignatij Episcopi, & mart. semidupl.
xxviii	e	iiii	2	Purificatio Beatæ Mariæ Virg. dup.
xxvii	f	iii	3	Blasij Episcopi, & martyris.
xxvi	g	Prid.	4	
xxiiii	A	Non.	5	Agathæ virginis, & mart. semidupl.
xxiii	b	viii	6	Dorotheæ virginis, & martyris.
xxii	c	vii	7	Romualdi Abbatis. semiduplex.
xxi	d	vi	8	
xx	e	v	9	Apolloniæ virginis, & martyris.
xix	f	iiii	10	
xviii	g	iii	11	
xvii	A	Prid.	12	
xvi	b	Idib.	13	
xv	c	xvi	14	Valentini Presbyteri, & martyris.
xiiii	d	xv.	15	Faustini, & Iouitæ martyrum.
xiii	e	xiiii	16	
xii	f	xiii	17	
xi	g	xii	18	Simeonis Episcopi, & martyris.
x	A	xi	19	
ix	b	x	20	
viii	c	ix	21	
vii	d	viii	22	Cathedra S. Petri Antiochiæ. dupl.
vi	e	vii	23	Vigilia.
v	f	vi	24	Matthiæ Apostoli. duplex.
iiii	g	v	25	
iii	A	iiii	26	
ii	b	iii	27	
i	c	Prid.	28	

In anno Bissextili Februarius est dierum 29. & festum S. Matthiæ celebratur 25. Februarij, & bis dicitur, Sexto Kalendas, id est, die 24. & die 25. & litera Dominicalis, quæ assumpta fuit in mense Ianuario, mutatur in præcedentem: Vt si in Ianuario litera Dominicalis fuit A, mutatur in præcedentem, quæ est g, &c. & litera f, bis seruit 24. 25.

Cyclus Epact.	Lit. Dō.		D. M.	
*	d	Kal.	1	
xxix	e	vi	2	
xxviii	f	v	3	
xxvii	g	iiii	4	Casimiri confessoris. semiduplex, & commemor. Lucij Papæ, & martyris.
xxvi	A	iii	5	
xxv	b	Prid.	6	
xxiiii	c	Non.	7	Thomæ de Aquino Confess. & Ecclesiæ Doctoris. duplex, & commemoratio SS. Perpetuæ, & Felicitatis martyrum.
xxiii	d	viii	8	
xxii	e	vii	9	Quadraginta Martyrum. semiduplex.
xxi	f	vi	10	
xx	g	v	11	
xix	A	iiii	12	Gregorij Papæ, & confess. & Ecclesiæ Doctoris. duplex.
xviii	b	iii	13	
xvii	c	Prid.	14	
xvi	d	Idib.	15	
xv	e	xvii	16	
xiiii	f	xvi	17	Patritij Episcopi, & confessoris.
xiii	g	xv	18	
xii	A	xiiii	19	Ioseph Confessoris.
xi	b	xiii	20	Ioachim Confessoris. duplex.
x	c	xii	21	Benedicti Abbatis. duplex.
ix	d	xi	22	
viii	e	x	23	
vii	f	ix	24	
vi	g	viii	25	Annunciatio Beatæ Mariæ Virg. duplex.
v	A	vii	26	
iiii	b	vi	27	
iii	c	v	28	
ii	d	iiii	29	
i	e	iii	30	
*	f	*	31	

Digitized by Google

Cyclus Epact.	Lit. Dō.		D. M.	
xxix	g	Kal.	1	
xxviii	A	iiii	2	Francisci de Paula Confess. duplex.
xxvii	b	iii	3	
xxvi	c	Prid.	4	
xxv	d	Non.	5	
xxiiii	e	viii	6	
xxiii	f	vii	7	
xxii	g	vi	8	
xxi	A	v	9	
xx	b	iiii	10	
xix	c	iii	11	Leonis Papæ, & confess. duplex.
xviii	d	Prid.	12	
xvii	e	Idib.	13	
xvi	f	xviii	14	Tiburtij, Valeriani, & Maximi Martyrum.
xv	g	xvii	15	
xiiii	A	xvi	16	
xiii	b	xv	17	Aniceti Papæ, & martyris.
xii	c	xiiii	18	
xi	d	xiii	19	
x	e	xii	20	
ix	f	xi	21	
viii	g	x	22	Soteris, & Caij Pontificum, & martyrum. semiduplex.
vii	A	ix	23	Georgij martyris. semiduplex.
vi	b	viii	24	
v	c	vii	25	Marci Euangelistæ. duplex.
iiii	d	vi	26	Cleti, & Marcellini Pontificum, & martyrum. semiduplex.
iii	e	v	27	
ii	f	iiii	28	Vitalis Martyris.
i	g	iii	29	Petri Martyris. semiduplex.
*	A	Prid.	30	Catharinæ Senensis Virginis. semiduplex.
xxix				

Digitized by Google

Cyclus Epact.	Lit. Dō.		D. M	
xxviii	b	Kal.	1	Philippi, & Iacobi Apostolorum. dupl.
xxvii	c	vi.	2	Athanasij Episcopi, & confess. dupl.
xxvi	d	v	3	Inuentio Sanctæ Crucis. dupl. & comm. SS. Alexandri, Euentij & Theoduli martt. ac Iuuenalis Episcopi, & conf. in Laudib. tantum.
xxv	e	iiii	4	Monicæ viduæ.
xxiiii	f	iii	5	
xxiii	g	Prid.	6	Ioannis ante portam Latinam. duplex.
xxii	A	Non.	7	Stanislai Episcopi, & mart. semid.
xxi	b	viii	8	Apparitio S. Michaelis Archangeli. dupl.
xx	c	vii	9	Gregorij Nazianzeni Episcopi, & confess. dupl.
xix	d	vi	10	Gordiani, & Epimachi martyrum.
xviii	e	v	11	
xvii	f	iiii	12	Nerei, Achillei, & Domitillæ virginis, atque Pancratij martyrum. semid.
xvi	g	iii	13	
xv	A	Prid.	14	Bonifacij martyris.
xiiii	b	Idib.	15	
xiii	c	xvii	16	Vbaldi Episcopi, & confessoris.
xii	d	xvi	17	
xi	e	xv	18	
x	f	xiiii	19	Pudentianæ Virginis.
ix	g	xiii	20	
viii	A	xii	21	
vii	b	xi	22	
vi	c	x	23	
v	d	ix	24	
iiii	e	viii	25	Vrbani Papæ, & martyris.
iii	f	vii	26	Eleutherij Papæ, & martyris.
ii	g	vi	27	Ioannis Papæ, & martyris.
i	A	v	28	
*	b	iiii	29	
xxix	c	iii	30	Felicis Papæ, & martyris.
xxviii	d	Prid.	31	Petronillæ virginis.

Cyclus Epact.	Lit. Dō.		D. M.	
xxvii	e	Kal.	1	
xxvi	f	iiii	2	Marcellini, Petri, atque Erasmi martt.
25 xxiiii	g	iii	3	
25 xxiii	A	Prid.	4	
xxii	b	Non.	5	
xxi	c	viii	6	Norberti Epiſc. & confeſſ. ſemiduplex.
xx	d	vii	7	
xix	e	vi	8	
xviii	f	v	9	Primi, & Feliciani Martyrum.
xvii	g	iiii	10	
xvi	A	iii	11	Barnabæ Apoſtoli. duplex.
xv	b	Prid.	12	Baſilidis, Cyrini, Naboris, & Nazarij martyrum.
xiiii	c	Idib	13	Antonij de Padua Confeſſ. ſemiduplex.
xiii	d	xviii	14	Baſilij Magni, Epiſcopi, & confeſſ. duplex.
xii	e	xvii	15	Viti, Modeſti, atque Creſcentiæ martt.
xi	f	xvi	16	
x	g	xv	17	
ix	A	xiiii	18	Marci, & Marcelliani martyrum.
viii	b	xiii	19	Geruaſij, & Protaſij martyrum.
vii	c	xii	20	Siluerij Papæ, & martyris.
vi	d	xi	21	
v	e	x	22	Paulini Epiſcopi, & confeſſ.
iiii	f	ix	23	Vigilia.
iii	g	viii	24	Natiuitas S. Ioannis Baptiſtæ. duplex.
ii	A	vii	25	De Octaua Natiuitatis S. Ioannis Baptiſtæ.
i	b	vi	26	Ioannis, & Pauli martyrum. ſemiduplex. cū commem. Octauæ Natiuitatis S. Ioannis.
*	c	v	27	De Octaua Natiuitatis S. Ioannis.
xx x	d	iiii	28	Leonis Papæ, & confeſſ. ſemidupl. & commem. Octauæ, & Vigiliæ.
xxviii	e	iii	29	Petri, & Pauli Apoſtolorum, duplex.
xxvii	f	Prid.	30	Commemoratio Sāti Pauli Apoſtoli. duplex. cum commemor. Octauæ Natiuitatis S. Ioannis.

Cyclus Epact.	Lit. Dō.		D. M.	
xxvi	g	Kal.	1	Octaua S. Ioannis Baptistæ. dupl. & comm. Octauæ Apostolorum.
xxv	A	vi	2	Visitatio B. Mariæ Virg. duplex cū comm. Octauæ Apostolorū & SS. Processi & Martiniani mārtt.
xxiiii	b	v	3	De Octaua Apostolorum.
xxiii	c	iiii	4	De Octaua.
xxii	d	iii	5	De Octaua.
xxi	e	Prid.	6	Octaua Apost. Petri, & Pauli. duplex.
xx	f	Non.	7	
xix	g	viii	8	
xviii	A	vii	9	
xvii	b	vi	10	Septem fratrum martt. & SS. Rufinæ, ac Secundæ martyrum. semiduplex.
xvi	c	v	11	Pij Papæ, & martyris.
xv	d	iiii	12	Naboris, & Felicis martyrum. & comm. S. Ioannis Gualberti Abbatis.
xiv	e	iii	13	Anacleti Papæ, & mart. semidupl.
xiii	f	Prid.	14	Bonauenturæ Episcopi, & confess. & Ecclesiæ Doctoris. duplex. & commem. S. Henrici primi Imperatoris.
xii	g	Idib.	15	
xi	A	xvii	16	
x	b	xvi	17	Alexij Confessoris.
ix	c	xv	18	Symphorosæ cum septem filijs martyr.
viii	d	xiiii	19	
vii	e	xiii	20	Margaritæ virginis, & martyris.
vi	f	xii	21	Praxedis virginis.
v	g	xi	22	Mariæ Magdalenæ. duplex.
iiii	A	x	23	Apollinaris Episcopi, & mart. semidupl.
iii	b	ix	24	Vigilia, & comm. S. Christinæ Virg. & mart.
ii	c	viii	25	Iacobi Apostoli. duplex. & commem. S. Christophori mart. in Laudibus tantum.
i	d	vii	26	Annæ Matris B. Mariæ. duplex.
	e	vi	27	Pantaleonis martyris.
xxix	f	v	28	Nazarij, Celsi, & Victoris Papæ mart. & Innocentij Papæ, & confessoris. semidup.
xxviii	g	iiii	29	Marthæ virg. semidup. & comm. SS. Felicis Papæ, Simplicij, Faustini, & Beatricis martt.
xxvii	A	iii	30	Abdon, & Sennen martyrum.
xxvi	b	Prid.	31	

Cyclus Epact.	Lit. Dó.		D. M.	
25 xxiiii	c	Kal.	1	Petri ad Vincula. dupl. & comm. SS. Mach. martt.
xxiii	d	iiii	2	Stephani Papæ, & martyris.
xxii	e	iii	3	Inuentio S. Stephani protomart. semidup.
xxi	f	Prid.	4	Dominici Confessoris. duplex.
xx	g	Non.	5	Dedicatio S. Mariæ ad Niues. dupl.
xix	A	viii	6	Transfiguratio Domini. dupl. & comm. SS. Xysti Papæ, Felicissimi, & Agapiti martyrum.
xviii	b	vii	7	Donati Episcopi, & martyris.
xvii	c	vi	8	Cyriaci, Largi, & Smaragdi martt. semid.
xvi	d	v	9	Vigilia, & comm. S. Romani mart.
xv	e	iiii	10	Laurentij martyris. duplex.
xiiii	f	iii	11	De Octaua S. Laurentii. cum commem. SS. Tiburtij, & Susannæ martyrum.
xiii	g	Prid.	12	De Octaua, & commem. S Claræ Virg.
xii	A	Idib.	13	De Oct. & comm. SS. Hippolyti, & Cassiani martt.
xi	b	xix	14	De Oct. cum comm. Vigiliæ, & S. Eusebij confess.
x	c	xviii	15	Assumptio B Mariæ Virginis. dupl.
ix	d	xvii	16	Hyacinthi Confessoris. duplex. cum comm. Octauarum Assumpt. & S. Laurentij.
viii	e	xvi	17	Oct. S. Laur. dupl. & comm. Oct. Assumpt.
vii	f	xv	18	De Oct. & commem. S. Agapiti mart.
vi	g	xiiii	19	De Octaua.
v	A	xiii	20	Bernardi Abb. dupl. cum commem. Oct. Assump. & S. Stephani Hungarorum Regis conf.
iiii	b	xii	21	De Octaua.
iii	c	xi	22	Oct. Assump. B. Mariæ. dup. cũ cõm. SS. Timothei, Hippolyti, & Symphoriani martt. Vigilia.
ii	d	x	23	
i	e	ix	24	Bartholomæi Apost. du. Romæ celebratur die 25.
*	f	viii	25	Ludouici Regis Franciæ conf. sem. id. Romæ 26.
xxix	g	vii	26	Zephyrini Papæ, & martyris.
xxviii	A	vi	27	
xxvii	b	v	28	Augustini Episcopi confess. & Eccl. Doctoris. duplex, & commem. S. Hermetis mart.
xxvi	c	iiii	29	Decollatio S. Ioannis Baptistæ. duplex. & comm. S. Sabinæ mart.
25 xxv	d	iii	30	Felicis, & Adaucti martyrum.
xxiiii	e	Prid.	31	

SEP.

Cyclus Epact.	Lit. Dó.		D. M.	
xxiii	f	Kal.	1	Ægidij Abbatis, & comm. SS. duodecim Fratrum martyrum.
xxii	g	iiii	2	
xxi	A	iii	3	
xx	b	Prid.	4	
xix	c	Non.	5	
xviii	d	viii	6	
xvii	e	vii	7	
xvi	f	vi	8	Natiuitas B. Mariæ Virginis. duplex. & commem. S. Adriani mart. in Laudibus tantùm.
xv	g	v	9	De Octaua B. Mariæ, & comm. S. Gorgonij mart.
xiv	A	iiii	10	Nicolai de Tolentino confess. semid. cum comm. Octauæ Natiuit. B. Mariæ.
xiii	b	iii	11	De Octaua, & comm. SS. Proti, & Hyacinthi martt.
xii	c	Prid.	12	De Octaua.
xi	d	Idib.	13	De Octaua.
x	e	xviii	14	Exaltatio sanctæ Crucis. duplex. cum commem. Octauæ Natiuitatis B. Mariæ.
ix	f	xvii	15	Octaua Natiuitatis B. Mariæ. duplex. cum comm. S. Nicomedis martyris.
viii	g	xvi	16	Cornelij, & Cypriani Pōt. martt. semid. cū comm. SS. Euphemiæ, Luciæ, & Geminiani martt.
vii	A	xv	17	
vi	b	xiiii	18	
v	c	xiii	19	Ianuarij Episc. & sociorum martt. semid.
iiii	d	xii	20	Eustachij, & sociorū martt. semid. & cōm. Vigiliæ.
iii	e	xi	21	Matthæi Apostoli, & Euangelistæ. dupl.
ii	f	x	22	Mauritij, & sociorum martyrum.
i	g	ix	23	Lini Papæ, & mart. semidupl. cum comm. S. Theclæ virginis, & mart.
*	A	viii	24	
xxix	b	vii	25	
xxviii	c	vi	26	Cypriani, & Iustinæ martyrum.
xxvii	d	v	27	Cosmæ, & Damiani martt. semidupl.
xxvi	e	iiii	28	
xxiiii	f	iii	29	Dedicatio S. Michaelis Archang. dupl.
xxiii		Prid.	30	Hieronymi Presbyteri conf. & Eccles. Doct. dupl.

Cyclus Epact.	Lit. Dō.		D. M.	
xxii	I	A	Kal.	1 Remigij Episcopi, & confessoris.
xxi		b	vi	2
xx		c	v	3
xix		d	iiii	4 Francisci Confessoris. duplex.
xviii		e	iii	5 Placidi, & sociorum martyrum.
xvii		f	Prid.	6 Brunonis confessoris. semiduplex.
xvi		g	Non.	7 Marci Papæ, & confess. cum commem. SS. Sergij, Bacchi, Marcelli, & Apuleij martyrum.
xv		A	viii	8 Birgittæ viduæ. semiduplex.
xiiii		b	vii	9 Dionysij, Rustici, & Eleutherij martyrum. semiduplex.
xiii		c	vi	10
xii		d	v	11
xi		e	iiii	12
x		f	iii	13
ix		g	Prid.	14 Callisti Papæ, & martyris. semiduplex.
viii		A	Idus	15
vii		b	xvii	16
vi		c	xvi	17
v		d	xv	18 Lucæ Euangelistæ. duplex.
iiii			xiiii	19
iii		f	xiii	20
ii		g	xii	21 Hilarionis Abbatis, & commem. SS. Vrsulæ, & sociarum virginum, & martt.
i		A	xi	22
*		b	x	23
xxix		c	ix	24
xxviii		d	viii	25 Chrysanthi, & Dariæ martyrum.
xxvii		e	vii	26 Euaristi Papæ, & martyris.
xxvi		f	vi	27 Vigilia.
xxv		g	v	28 Simonis, & Iudæ Apostolorum. duplex.
xxiiii		A	iiii	29
xxiii		b	iii	30
xxii		c	Prid.	31 Vigilia.

NOVEMBER.

Cyclus Epact.	Lit. Dō.		D. M.	
xxi	d	Kal.	1	Festum omnium Sanctorum. duplex.
xx	e	iiii	2	Commemoratio omnium fidelium Defunctorum. dupl. & de Octaua omnium Sanctorum.
xix	f	iii	3	De Octaua.
xviii	g	Prid.	4	De Octaua. cum commemor. SS. Vitalis, & Agricolæ martyrum.
xvii	A	Non.	5	De Octaua.
xvi	b	viii	6	De Octaua.
xv	c	vii	7	De Octaua.
xiiii	d	vi	8	Octaua omnium Sanctorum. duplex. & commem. SS. Quatuor Coronatorum martt.
xiii	e	v	9	Dedicatio Basilicæ Saluatoris. dupl. & commem. S. Theodori mart.
xii	f	iiii	10	Tryphonis, Respicij, & Nymphæ martt.
xi	g	iii	11	Martini Episcopi, & confess. duplex. & commem. S. Mennæ mart.
x	A	Prid.	12	Martini Papæ, & martyris. semidupl.
ix	b	Idib.	13	
viii	c	xviii	14	
vii	d	xvii	15	
vi	e	xvi	16	
v	f	xv	17	Gregorij Thaumaturgi Episcopi, & confessoris. semiduplex.
iiii	g	xiiii	18	Dedicatio Basilicarum Petri, & Pauli. dupl.
iii	A	xiii	19	Pontiani Papæ, & martyris.
ii	b	xii	20	
i	c	xi	21	Præsentatio B. Mariæ Virginis dupl.
*	d	x	22	Cæciliæ Virginis, & martyris. semidupl.
xix	e	ix	23	Clementis Papæ, & martyris. semidupl. cum commem. S. Felicitatis martt.
xviii	f	viii	24	Chrysogoni martyris.
xvii	g	vii	25	Catharinæ Virginis, & martyris. dupl.
xvi	A	vi	26	Petri Alexandrini Episcopi, & martyris.
xv	b	v	27	
xiiii	c	iiii	28	
xiii	d	iii	29	Vigilia, & commem. S. Saturnini martt.
xii	e	Prid.	30	Andreæ Apostoli. dupl.

DE-

Cyclus Epact.	Lit. Dō.		D. M.	
xx	f	Kal.	1	
xix	g	iiii	2	Bibianæ virginis, & martyris. semidupl.
xviii	A	iii	3	
xvii	b	Prid.	4	Barbaræ virginis, & mart. commem.
xvi	c	Non.	5	Sabbæ Abbatis. commemoratio.
xv	d	viii	6	Nicolai Episcopi, & conf. semidupl.
xiiii	e	vii	7	Ambrosij Episc. & confess. & Ecclesiæ Doct. dupl.
xiii	f	vi	8	Conceptio B. Mariæ virginis. dupl.
xii	g	v	9	
xi	A	iiii	10	Melchiadis Papæ, & martyris. commem.
x	b	iii	11	Damasi Papæ, & confess. semidupl.
ix	c	Prid.	12	
viii	d	Idib.	13	Luciæ virginis, & martyris. dupl.
vii	e	xix	14	
vi	f	xviii	15	Eusebij Vercellensis Episc. & mart. comm.
v	g	xvii	16	
iiii	A	xvi	17	
iii	b	xv	18	
ii	c	xiiii	19	
i	d	xiii	20	Vigilia.
*	e	xii	21	Thomæ Apostoli. dupl.
xix	f	xi	22	
xxviii	g	x	23	
xxvii	A	ix	24	Vigilia.
xxvi	b	viii	25	Natiuitas Domini nostri IESV Christi. dupl.
25 xxv	c	vii	26	Stephani protomartyris. dupl. cum commemor. Octauæ Natiuitatis.
xxiiii	d	vi	27	Ioannis Apost. & Euāg. dupl. cū cōm. Octauarum.
xxiii	e	v	28	SS. Innocentium martt. dupl. cū cōm. Octauarum.
xxii	f	iiii	29	Thomæ Cantuarienſis Episcopi, & martyris. semidupl. cum commem. Octauarum.
xxi	g	iii	30	De Dominica infra Octauam Natiuitatis, vel de Octaua, cum comm. Octauarum.
19 xx	A	Prid.	31	Siluestri Papæ, & confessoris. dupl. cum comm. Octauarum.

Hæc Epacta 19. in margine numquam est in vsu, nisi quando eodem anno concurrit cum aureo numero xix.

Quid

Quid sit Kalendarium.

KAlendarium, vt vocabuli etymologiam notemus, est liber omnium Kalendarum Nonarum, Iduum, Litterarum Dominicalium, & Festalium, dierumq; cuiusque mensis, cum suis festis stabilibus, Nouilunijs, & methodo festorum mobilium. Hæc descriptio conuenit omnibus Kalendarijs, tàm antiquis, quàm Gregoriano. differentia autem inter antiqua, & Gregorianum tota versatur in Nouilunijs, & methodo festorum mobilium: Nouilunia enim antiquorum ostendebantur ab antiquis cum aureis numeris in prima columna: festa autem mobilia indicabant quidam numeri nuncupati Claues, v. g. ad diem 11. Martij Clauis Paschæ, vel alij juris aureus numerus cum suis regulis. Sed quia aureus numerus in annis $312\frac{1}{2}$ vel circiter, mutat sedem per vnum diem, tale Kalendarium non poterat vlterius ostendere Nouilunium, sicut etiam festa mobilia non poterant respondere clausibus, vel numeris aureis, quia spatio annorum 134. vel circiter æquinoctia retrocedebant versus principia mensium per vnum diem integrum, itaut in antiquis Kalendarijs post 134. annos claues essent mendaces in Nouilunijs Paschalibus: & in festis mobilibus: in annis autem 312. in omnibus Nouilunijs, & illa Kalendaria non poterant esse perpetua. Kalendarium vero Gregorianum nunquam satis laudatum ex particulari gratia Dei populo Christiano datum, est perpetuum, nec subiacet vlli alterationi: nam inuentio Epactarum in prima columna semper præstabit, vt, in quam cadit Epacta, ea die fit Nouilunium Ecclesiasticum, & stabilitas Æquinoctij in diem 21. Martij semper dabit Nouilunium Paschale, & cætera festa mobilia propter æquationes Ciclorum secundum regulas ipsius Kalendarij, & sic Kalendarium temporale, & mutationibus obnoxium apud antiquos, effectum est perpetuum, & immutabile. Sed hoc donum Dei non terminatur in his maximis beneficijs, quia plus vltra progreditur, opera enim Dei perfecta sunt. Quando enim tot laboribus, tot congregationibus, tot epistolis cum omnibus ferè orbis Christiani Principibus negotium hoc tractabatur, nunquam, quod sciam, tractatum fuit de Temporibus elapsis, sed tantum de correctione pro futuris temporibus, vt videre est in Bibliotheca Vaticana Cod. 5645. Hincque fit, vt tale opus noui Kalendarij, & eius regulæ sint etiam aptissimæ ad præterita tempora vsque ad creationem mundi. Nec dicatur esse controuersum apud Patres, quando fuerit Creatio Mundi, quia Kalendarium, & eius regulæ sunt normæ ad quod vis principium retrogrediendo, retroq; extendendo, vt probatur in hoc libello; nec vlla poterit incidere quæstio de temporibus elapsis, vel futuris, quam præclarum hoc Gregorianum Kalendarium decidere

dere non valeat; vnde non immerito quibus poterit dicere vsum Kalendarij Gregoriani esse statim temporum, qua mediante omnia facillimè distinguntur, enucleantur, clarificantur. Denique ex eodem Kalendario innumeræ proficiscentur in orbem terrarum, & derivabunt vtilitates, vt infra patebit, absque seruili sollicitudine Astronomorum computatione, ex Ciclis, & regulis ipsius Kalendarij. Hæc porrò sunt, quæ super descriptione Kalendarij præmittenda censui.

DE FACILITATE VSVS.

FAcilitas, quæ hic promittitur, pendet à duabus rebus. Primò ab ipsius Kalendarij Gregoriani constructione. Secundò à Ciclis extensis, tàm ad præterita, quàm ad futura tempora. Licet enim ex regulis Kalendarij non sit magnus labor ad datum annum ante, & post Æram Christi Domini inuenire Ciclum Solis, Literam Dominicalem, Indictionem, Aureum numerum, & Epactam, quia tamen aliquo labore, & calculo opus est, à nobis fuit composita, & elaborata quædam tabula grandior, instar temporariæ ad initium mundi, etiam secundum Martyrologium, ita vt ex ea, veluti promittitur, ictu oculi reperiri possint supradicti Cicli, & omnia necessaria, vno tantum, aut duobus casibus exceptis, vt infra dicetur.

Sed dices. Scientia motuum Luminarium pendet ab observationibus Astronomicis, & Theoricis, ac subtilibus calculis, quomodo igitur per Kalendarium Gregorianum, & vnico ictu oculi, & absque alia scriptura, hæc tàm facilia promittuntur. Respondeo ex ijs, quæ proximè dicta sunt, solui & omninò tolli dubium.

Non enim negamus esse Astronomorum subtilitatibus demandatam corporum cœlestium, eorumq; motuum disputationem, ac successiuè calculum; Sed quia Computus Ecclesiasticus pertinet ad vniuersum populum Christianum, non debebat recipi modus aliquis Astronomorum disputationibus subiectus, sed clarus, facilis, & popularis, prout sunt Cicli ab antiquis, tàm Iudæis, quàm Ethnicis, & à Patribus semper recepti, qui ex meditullio Astronomicæ doctrinæ fabricati fuerunt, absq; diuisione vnitatis; quibus Ciclis satisfit operationibus Computi Ecclesiastici, absq; suffragio Astronomicæ, quod quidem in disputationem cadere non debet, vti in exemplo sequenti patebit.

Si Rex aliquis thesaurum in aliqua turri tenuerit, & omnino opus habeat clauē aliqua ad claudendū, & reserandū eamque tandem clauē consequutus fuerit, licet possit aliquoties habere necessitatem fabri, & suorum instrumentorum, & Apothecæ fabrilis, non ideò debet Rex se subijcere malleationibus, & inquietudinibus perpetuis fabri clauarij, sufficit enim clauem trāsmittere ad restaurandum, & eam reserciendam.

Sic

Sic clauis Computi Ecclesiastici, sunt Cicli, qui, si egeant aliqua æquatione, ea quidem ab Astronomis petitur, non tamen debet Astronomica inuoluere, nec impedire populum Christianum suis ambiguitatibus, & scrupulis. Hucaccedit, quod si Computus Ecclesiasticus opus haberet Astronomia, pauci essent, qui illum intelligerent, quod est contra Ecclesiæ intentionem, quæ indifferenter præcipit Ecclesiasticis studium Computi Ecclesiastici, vt in Sac. Conci. Trid. sess. . cap. .

Et ex his breuiter constat facilitatem vsus Kalendarij Gregoriani abesse ab omnibus Astronomicis calculationibus.

At forte instabit aliquis, quare ergo in fine huius præsentis libelli appositæ fuerunt tabulæ Eclipsium? Quare aliæ tabellæ, quæ ad Astronomos pertinent? Respondeo, quotidie disputationes varias oriri inter Historiographos, & Chronologos de quibusdam temporibus, in quibus Consulatus diuersis, diuersis fastis allegantur; & quia Historici notauerunt Eclipses Solis, & Lunæ ad temporum rationem recte absoluendam, tam pro Ecclesiasticis, quam prophanis quæstionibus, an, & quando Eclipsis aliqua celebrata fuerit, licet pro maiori parte in negatiuis sufficiat Kalendarium Gregorianum; tamen vt quis, & etiam in affirmatiuis possit bene ratiocinari facili modo, & sine vlla temporis iactura ex nostris tabellis decidere poterit, in affirmatiuis, inquam, non in negatiuis, vt supra tetigi, sufficit Kalendarium Gregorianum, v.g. Si quis affirmaret in aliquo die alicuius anni fuisse Eclipsim Solis, & dies ille procul esset ab Epacta currenti plusquam biduum, dicitur omnino impossibile hoc fuisse, quia Eclipsis Solis non est, nisi in Nouilunio, quod per Epactam præstat. Sed si quis diceret tali die fuisse Eclipsim Solis, vel Lunæ, hoc ex Kalendario probari non potest, sed videndum est ex tabulis, an latitudo Lunæ in Plenilunijs fuerit minor grad. 12. & in Nouilunijs an latitudo fuerit minor grad. 6. m. 20. quod cognoscitur per dictas tabellas in fine appositas, quæ licet pertineant ad temporum qualitatem, non autem ad effectum Computi Ecclesiastici, tamen quia habet generale principium à Lunationibus, vt hic vsus sit completus, etiam has tabellas vltimo loco annectendas curauimus.

DE VSV KALENDARII GREGORIANI.

KAlendarium Gregorianum constat, vt dictum est, ex quinque columnis. Prima est Epactarum, quæ solent annotari cum characteribus Romanis antiquis, ac colore rubeo, præterquam Epacta 25. & 19. quæ sunt nigri coloris. Nos consultò voluimus excludere colorem rubeum; quia, vt plurimum, de nocte non potest legi, sufficit enim qualitas characterum, cum 25. & 19. sint numerorum communium. Igitur sit.

REGVLA PRIMA.

Vbicunque cadit Epacta currens eo anno, eadem die eſt Nouilunium Ciuile Eccleſiaſticum.

HÆC prima Regula nunquam fallit, ita enim ſunt diſpoſitæ Epactæ vt indicent diem ipſum Nouilunij. Exempli gratia. Hoc anno Gregoriano 1610. Epacta eſt 5. vbicunq; igitur cadit haec Epacta 5. ea die toto hoc anno erit Nouilunium. Ideo menſe Ianuarij erit die 26. quæ reſpondet eidem Epactæ in columna quarta dictum cuiuſq; menſis, & menſe Februarij erit die 24. quia reſpondet Epacta 5. eum eadem die; menſe Martij, quia eadem Epacta 5. eſt in eadem linea cum die 26. fit, vt eadem die ſit Nouilunium; menſe Aprilis reperitur Epacta 5. è directo diei 26 ex quo oſtenditur eadem die eſſe Nouilunium; & ſic de alijs in toto hoc anno dicendum eſt.

COROLLARIVM PRIMVM.

EX hac priore regula ſequitur, quod numerando incluſiuè vſq; ad 15. vbicunq; cadit, erit talis Epacta index Plenilunij, vt vulgo dicitur quintadecima, ſeu Luna Plena. Cum igitur numerando vſque ad 15. in eadem columna Epactarum incluſiuè terminetur in Epacta 20. toto hoc anno Epacta 20. indicabit Plenilunium. Exemplum ſit; hoc eodem anno menſe Martij eſt Nouilunium die 26. vt ſupra vidimus. & quia Epacta 20. cadit in eadem linea in diem 9. menſis Aprilis, dicendum eſt, quod Plenilunium erit die 9. Aprilis, prout in die 9. Maij, in die 7. Iunij, in die 7. Iulij; & ſic per totum hunc annum, incipiendo à menſe Ianuarij.

COROLLARIVM SECVNDVM.

SEcundò ex hac priore regula infertur, quod cum communiter Dicotomitas Lunæ ſit poſt ſeptem dies Nouilunij, & dicitur primus quartus, quòd numerando dies octo incluſiuè cum Nouilunio, vel Plenilunio, Epacta, in qua terminantur octo, erit dies primi, vel ſecundi quarti. Et propterea per totum annum tales Epactæ notandæ ſunt. Exempli gratia; Numerando octo cum die 11. Ianuarij in quo fuit Plenilunium verſus finem menſis cadit in Epactam 13. ergo toto hoc anno Epacta 13. indicabit ſecundum quartum Lunæ; & quia cum Epacta 5. quæ eſt index Nouilunij procedendo vſque ad octo, cadit in Epactam 28. indicabit primum quartum Lunæ. Ex quo ſequitur, quod ſi in fruſtulo chartæ hæ ponantur Epactæ, & ponatur pro ſignaculo menſis currens, habebitur Lunarium opportunum perpetuum quolibet anno.

1610.

Digitized by Google

	Coniunc.	V.
Signaculum autem	Quadrat.	XXVIII.
erit huius formæ.	Oppoſ.	XX.
	Quadrat.	XIII.

COROLLARIVM TERTIVM.

EX hac eadem priore regula ſequitur tertio, quod qualibet die habetur Ætas Lunæ prout quotidiè legitur in Choro ad primam; nam numerando à Plenilunio vſque ad quamlibet diem, habebis Ætatem Lunæ. Verbi gratia. Volo ſcire hoc anno 1610. cuius Ætatis ſit Luna in primo die Februarii: & quia habemus, ex prima regula Epactam 5 cecidiſſe in diem 26. Ianuarii, proſequendo numerationem vſque ad diem primum Februarii inclusiuè dabuntur dies 7. & tanta eſt Ætas Lunæ quæſita. Probatur, nam Littera Martyro ogii hoc anno 1610. eſt E. minuſcula, quæ die primo Februarii collocata eſt ſub numero 7. vt ſupra: vt ſic ſine Martyrologio Ætas habebitur Lunæ.

COROLLARIVM QVARTVM.

EX hac eadem regula prima datur notitia, & deprehenditur quot horis noctis Luna luceat, præmiſſis tamen paucis verbis; Primò quod in Nouilunio Luna non licet; Secundò quod in primo quarto lucet ab Occaſu Solis vſque ad mediam noctem; Tertiò, quod in Plenilunio lucet tota nocte; Quartò, in vltimo quarto lucet à meridie noctis vſque ad ortum Solis. Habita hac notitia ex ſola ætate Lunæ, oritur notitia eius luminis extra dicta quatuor puncta proportionaliter addendo, & minuendo. Exemplũ hoc eſto. Volo perquirere, quãdiu Luna luceat in nocte præcedenti diem primũ Maii; & quia proximè præceſſit Nouilunium ſub diem 24. Aprilis, ætas Lunæ erit dierũ quinquenõ poteſt igitur lucere per totã mediam noctẽ, quæ præſupponitur horarũ ſex inæqualium ſed proportionaliter ſi octo dies darent ſex horas inæquales, ſex dies dabunt horas inæquales $4\frac{1}{2}$ ergo Luna incebit vſquè ad horas inæquales $4\frac{1}{2}$ & poſtea Luna occidit, & conſequenter non poterit videri. Ex hoc igitur qui ſcit aliquantum numerare, ducat ætatem Lunæ in ſex horas & diuidat per octo, & habebit notitiã horarum inæqualium non Horologii, ſed inæqualium noctis, quæ nox quantumuis longa, vel breuis, eſt duodecim horarum, quæ horæ dicũtur inæquales. Quod ſi neſciat penitus capere proportionem conuenientem, ſciet tamen non poſſe lucere per mediam noctem ſed plus, vel minus ſecundum ætatem Lunæ.

CO-

Digitized by Google

COROLLARIVM QVINTVM.

IN Italiæ oris euidens est, & manifestus maris motus; nam in ipso Nouilunio, & Plenilunio mare crescit ab ortu Solis vsq; ad meridiem, & ab occasu Solis vsque ad mediam noctem: decrescit verò à meridie vsque ad occasum Solis, & à media nocte vsque ad ortum Solis, & hoc nunquam fallit. Sed quando est Luna in sua Diuturnitate, videlicet, quando est, vt vulgo dicitur, *il quarto della Luna*, tunc mare non mouetur, & in partibus Venetorum maritimis eorum idiomate dicunt nautæ, 21. 22. *sette, & otto, l'Acqua non ha moto*: alij vero dicunt 21. & 22. *L'Acqua non và ne in giù ne in sù*. Datis igitur his duobus terminis, vt supradictum est de lumine Lunæ, ita dicendum est de æstu maris; nam si octo dies diminuunt sex horas, ætas data Lunæ ad proportionem diminuet horas fluxus, & refluxus maris. Hoc ipsum nautæ, vel idiotæ ex ætate Lunæ animaduertunt, & comprehendunt. Quod si aliquis subtiliorem de æstu maris notitiam habere desiderat, quod ictu oculi nullo modo consequi potest vltra praxim Arithmeticæ, cōsulat Iosephum Moletum in Introductione suarum Ephemeridum, & Eruditum Chrysogonum, qui ab Auctore Theatri Mundi, & Temporis lib. 1. fol. 70. de verbo ad verbum fideliter transcripsit.

COROLLARIVM SEXTVM.

EX eadem regula potest Historiarum veritas circa Luminarium Eclipseis optime cognosci; nam si in tempore assignatæ Eclipsis Solis non est Nouilunium, absque dubio non fuit Eclipsis, vt Kalendarium Gregorianum prima fronte, & nullo negotio docet; sicut etiam si quis attestetur fuisse Eclipsim Lunæ, & non fuerit Plenilunium; nam semper negatiuè sufficienter coarguitur falsitas, sed affirmatiuè non procedit, fuit Nouilunium, vel Plenilunium, ergo fuit Eclipsis, sed consulendæ sunt tabellæ Epactarum, de quibus infra.

COROLLARIVM SEPTIMVM.

EX eadem notitia Nouilunij oritur doctrina Paschæ; nam cum Pascha Christianorum secundum doctrinam PP. non possit celebrari ante Æquinoctium, numeranda est à 2. loco Æquinoctij 14. dies inclusiuè, & vbi cadit numerus 14. erit sedes primi Nouilunij Paschalis, & non plus vltra versus initium mensium.

Exemplum. In Kalendario Gregoriano fixum est, & immutabile Æquinoctium in die 21. Martij; retrocedendo ergo per 14. dies inclusiuè, cadit 14. in Epactam 23. ergo primum Nouilunium Paschale non potest esse vlte-

Digitized by Google

vlterius versus principium mensium, sed inter Epactam 23. mensis Martij, inclusiuèque respondet diei 8. Martij, & Epactã 23. inclusiuè mensis Aprilis, quæ cadit in diem 5. Aprilis, debet esse Nouilunium Paschale, sc. est Epacta currens, & non plus vlera, vt omnes Epactæ anni includantur. Quod notandum est pro die Paschali ante aduentum D. N. Iesu Christi, ex quo Æquinoctium non erat fixum, sed singulis 134. annis ferè retrocedebant Æquinoctia versus principia mensium, quod durauit vsque ad Concilium Nicenum; fuit enim illis temporibus stabilitum Æquinoctium die 21. Martij primùm per Kalendarium Gregorianũ, sed non fuit prouisum, vt Æquinoctia non retrocederent vt prius. vnde fuit necessarium detrahere decem dies pro annis inter Concilium Nicenum, & annum 1582. in quo fuit facta correctio; & vlterius fuit prouisum, quod dies intercalares in quolibet centenario annorum in futurum cessent in centenarijs 1700. 1800. & 1900. sed 2000. sit Bissextus, sicut etiam quod non sint Bissexti, sed communes anni 2100. 2200. 2300. sed 2400. sit Bissextus, & sit in futurum in singulis quadringentis annis tantum centenarius sit Bissextus, vt reliqui antecedentes tres communes; nam in 400. annis Æquinoctia retrocedunt per tres dies, qui dies sublati ex dictis centenarijs reddunt fixum locum Æquinoctiorum ad diem 21. Martij. Et hinc pendet regula pro Nouilunio Paschali non recipiendo ante diem 8. Martij, quod necesse erat explicare secundum formam Gregoriani Kalendarij.

Idem autem seruandum est ante Concilium Nicenũ retrocedendo vsque ad annum Exitus populi Israelitici de Ægypto communiter ante Christum Dominum annis 1531. Nam pro notitia Paschæ primò reperiendus est dies Æquinoctij, & deinde retrocedendo per dies 14. inclusiuè, vbi cadit numerus 14. ille dies erit pro prima Epacta Nouilunij Paschalis illius temporis, & non ante. Exemplo res fiet clarior. Anno 1531. ante Christum Æquinoctium erat die 2. Aprilis; retrocedendo ergo per 14 inclusiuè cadit prima Epacta in 11. ergo 12. Epacta, quæ est die 19. Martij non poterat esse Paschalis eo tempore. Sequens verò 11. quæ cadit in diem 20. Martij potest esse Epacta 12. Aprilis, quæ cadit in diem 17. Aprilis inclusiuè, inter quas Epactas, & non alias potest esse Paschalis.

Ergo vide Epactam tui anni, & considera quò cadat, & ab ea numera inclusiuè 14. dies, & terminabitur in die Paschæ Hebræorum, quæ fiebat nocte sequenti. Vnde cum in illo anno 1531. ante Christum Epacta esset 11. prosequendo vsque ad 14. inclusiuè cadit Pascha Hebræorum in diem secundam Aprilis, & in sequenti vespere ita fuit iussum celebrari. Ex quo sequitur Epactas Gregorianas optimas esse, vel ab orbe condito. Quomodo autem in antiquis sæculis reperiatur dies Æquinoctij, tractabitur suo loco inferius.

CO-

COROLLARIVM OCTAVVM.

EX eadem priore regula, & notitia Nouilunij pendet cognitio mensium Lunarium Hebræorum, nam initium mensium, vt ipsi dicunt, Neomenia, seu Kalendæ Hebraicæ sunt in illa die, in qua Epacta currens indicat Nouilunium. Sunt autem communiter Menses Hebræorum 12. quando annus non est Emboliſmus, vel quando Epacta currens est infra 18. nam Epactæ vsque ad 19. vel 19.20. 21.22. 23.24. 25.26.27. 28.29. reddunt annum tredecim mensium Lunarium, & dicitur Emboliſmalis, & mensis Adar eo anno dicitur bis Adar primus, & Adar secundus. Procedunt autem Hebræorum menses hoc ordine.

Primus mensis Niſan. Eius principium est Nouilunium Paſchale.
Secundus. Iiar, vel Ziph.
Tertius. Sinan.
Quartus. Tamuz.
Quintus. Ab.
Sextus. Elul.
Septimus. Ethanim, vel Tiſri.
Octauus. Marcheſuan, alias Bul.
Nonus. Cisleu.
Decimus. Tebeth.
Vndecimus. Scebeth.
Duodecimus. Adar.
Et 13. Adar secundus. quando annus Emboliſmus.

Quando igitur in scriptura ſacra nominantur menses, intelligendi sunt habere principium in Nouilunijs, ergo pendent à prima regula Kalendarij Gregoriani, assumentes semper pro principio mensis Niſan primi Nouilunium Paſchale.

DECLARATIO.

ADuertendum tamen est, quod Nouilunia indicata per Epactas sunt Ciuilia Eccleſiaſtica. Si quis modo cupit scire quomodo respondeant in cœlo, sciat Eccleſiam Catholicam non fouere Aſtrologos ſed populum, vt vniformes sint omnes gentes in diuino cultu, non ex computis Aſtronomicis; ſed ex Cyclis; quod ſi communiter accipiantur Nouilunia vno die citius, non multum aberrabit à motibus cœleſtibus. Exemplum. Nouilunium mensis Ianuarij huius anni 1610. in quo est Epacta v. cadit vt dictum est in diem 26. Ianuarij, ſi igitur ponatur die 25. Ianuarij videbit ex Ephemeridibus Magini Nouilunium fuiſſe nocte præcedenti, & ſic communiter anticipat fere per vnum diem in cœlo. Eccleſia autem conſulto accommodauit

danit Epactas, vt indicent Nouilunia aliquanto tardiora, ne contingat Sanctum Pascha celebrari ante Æquinoctium, & ante tempus debitum, vt latius habetur apud eos, qui de anni correctione tractauerunt. Vnde certi sunt vtentes Kalendario Gregoriano, quod ea, quæ demonstrantur per Kalendarium Gregorianum sunt certa, indubitata, & perfecta.

Hactenus pro declaratione vsus prioris Columnæ Epactarum.

De Secunda Columna Literarum.

IN secunda columna Kalendarij cuilibet diei per totum annum est adscripta vna ex primis septem Literis Alphabeti Latini: illa autem, vel illæ, quæ quolibet anno significant feriam primam dicitur, vel dicuntur Literæ Dominicales. Est autem duplex in anno Bissextili, quæ mutatur sub diem 24. Februarij, non in prima die Martij. Exemplum. Anno præterito 1609. Gregoriano Litera Dominicalis fuit D. ergo die 24. fuit feria 3. die 25. fuit feria 4. die 26. fuit feria 5. die 27. fuit feria 6. die 27. fuit Sabbathum, die 28. Februarij fuit dies Dominicus, vt prius ante Intercalationem, ergo licet dicatur, quod mutatur Litera, intelligitur post mensem Februarii, quod aduertendum est, sit igitur.

REGVLA PRIMA.

VBi cadit Litera Dominicalis per totum annum, & in Bissextili per totum mensem Februarii, prima Litera, & secunda à principio Martij, vsque ad finem anni, semper illa die mensis erit Dominica. Hæc Regula nunquam fallit. Et consequenter potest in toto anno videri, quæ dies festiuæ cadant in Dominicam. Vnde si velis scire, an sit dies Dominicus, nec ne in qualibet die, id sine vllo labore hinc apparet, & è conuerso, in quos dies anni cadat dies Dominicus.

COROLLARIVM PRIMVM.

ET ex hac prima regula datur cuilibet feriæ propria litera omni anno, secundum dierum seriem, & ordinem. Nam si hoc anno 1610. Gregoriano Litera Dominicalis C. toto hoc anno litera D. demonstrabit feriam 2. Litera E. feriam 3. F. feriam 4. quintam G. sextam A. & B. Sabbathum; & ficaliis annis secundum seriem, & ordinem Literarum sequentium Literam Dominicalem.

COROLLARIVM SECVNDVM.

SI aliquis nolit tenere memoriæ cui feriæ competat quælibet Litera, numerando à Litera Dominicali præcedente, vel retrogradè à Litera Dominicali sequenti habetur feria. Exempli loco in Litera Dominicali C. huius anni 1610. Volo scire quæ feria sit dies primus Ianuarii, & quia non habeo in præcedentibus literam C. Dominicalem reperio in sequentibus diebus, & reperio illam è directo diei tertiæ Ianuarii, ergo retrocedendo, dico diei 2. Ianuarii esse feriam 7. ideſt Sabbathum, & diem primam Ianuarii fuisse feriam 6. Rursus quæro in quam feriam, hoc anno incidat festum Annunciationis B.M.V. video in proximis diebus præcedentibus Festum Annunciationis Literam Dominicalem C. cadere in diem 21. Martii, prosequendo igitur dico die 22. fer. 2. die 23. fer. 3. die 24. fer. 4. & die 25. feria 5. quod quærebatur, & sic de singulis.

COROLLARIVM TERTIVM.

EX hac eadem regula resultat cognitio diei Paschæ Christianorũ. Nam licet ex Corollario septimò, primæ columnæ habeamus Nouilunium Paschale, & 14. diem Paschalem Hebræorum, nos tamen ex Decretis PP. non possumus celebrare Pascha, nisi die Dominico, immò si illa dies 14. esset dies Dominicus, quia eadem die Iudæi illud celebrant, ne videamur iudaizare, transferimus Paschæ festum ad Dominicam sequentem. Quomodo autem possumus scire, quando sit Dominica sequens, nisi ex hoc Corollario? ideò est bene aduertendum in eiusdem Corollarii usu.

COROLLARIVM QVARTVM.

EX eadem regula, si non haberetur Tabula Festorum Mobilium, possent tamen ipsa festa haberi, & cognosci: quia nemo est, qui nesciat diem Dominicam Palmarum esse præcedentem Paschæ: Dominicam Passionis præcedere Dominicam Palmarum, & hanc quartam Quadragesimæ, deinde tertiam, & secundam, & primam, & Quinquagesimæ, Sexagesimæ, & denique Septuagesimæ præcedere. Sufficit igitur à Dominica Paschæ retrocedere semper per literas Dominicales, & dabuntur illicò respondentes dies dictorum festorum absque labore. Sicut etiam Dominica sequens post Pascha in Albis sequuntur immediatè secunda, tertia, quarta, & quinta post Pascha, post quam Rogationes feria secunda, tertia, quarta, & feria quinta Ascensionis Domini, sequitur Dominica infra octauam Ascensionis, deinde Pentecoste, quam sequuntur feria quarta, & sexta, & Sabbatho quatuor Tempora, Dominicaq; sequens Sanctissimæ Trinitatis, & feria quinta Sole-

mni-

Digitized by Google

temnitas Corporis Christi Domini. Et sic absque aliqua Tabella cum Kalendario solum possumus scire festa mobilia virtute Literæ Dominicalis, & notitia Paschæ; licet ad euitandum hunc laborem quamuis modicum apposuerim in hac Statera Temporum Tabulam Festorum Mobilium Kalendarij Gregoriani suo loco.

COROLLARIVM QVINTVM.

EX hac eadem prima regula pendet etiam quantitas Dominicarum ab Epiphania, vsque ad Septuagesimam, & à Pentecoste, vsque ad Aduentum. Qui enim tenetur persoluere Officium diuinum, & non habet librum ordinarium, non potest facile tenere memoria quota sit Dominica sine hac litera Dominicali; quia licet in principio, tàm Breuiarij, quàm Diurni adsint festa mobilia, non ex his poterit scire in quem mensium diem cadant Dominicæ præfatæ sine hac regula prima.

REGVLA SECVNDA.

Huius secundæ Columnæ.

DAta aliqua die anni, & litera ei respondente, toto illo anno eadem litera est principium septenariorum, seu hebdomadarum ab illa die, quod non potest solum occurrere in die Dominico, sed etiam in alijs diebus. Exemplum esto. Medicus scit suum infirmum decubuisse die tertia alicuius mensis, cui diei respondet litera G. Dico illam literam G. esse principium sequentium septenariorum semper absque alia numeratione; & sic vbicunque inueniet Literam G. erit principium alterius hebdomadæ. Sic etiam deseruiet pro compendio in pluribus mensibus, absq; numeratione dierum, vt puta; Volo scire quot dies sint inter primam diem Ianuarij anni communis, & 29. Martij sequentis, quia litera primæ diei Ianuarij est A. omnes dies sequentes, quibus adscripta est litera A. erũt principiũ vnius septenarij; ergo cum sint literæ A. 11. & insuper tres dies, absque alia numeratione molesta, habes vndecim hebdomadas, vel 77. dies, & insuper alios tres dies alterius, & perfectæ hebdomadæ. Quæ operatio, & facilis, & suauis, cuius contrarium esset numerare vsque ad 80. Et sic de singulis.

COROLLARIVM PRIMVM.

COrollarium huius secundæ regulæ primum est, quod absque labore Epactarum, vt dictum fuit in tertio Corollario primæ regulæ, habito Nouilunio, illicò apparent soliti aspectus Lunæ; nam eadem litera Pleni-

lunio, & quartis respondet; & sic sola notitia Nouilunij, absque alijs Epactis mediante litera respondente habebuntur Nouilunia.

COROLLARIVM SECVNDVM.

COrollarium secundum, quod eadem litera dabit semper diem vnum amplius, quàm septem: nam si aliquid initium habeat a litera A. altera litera A. dabit octo dies, & sic vnum plus septenario, alia litera A. dabit 15. dies, & sic vnum diem plus secundo septenario, altera litera A. dabit 22. duos dies vnum plusquam tres septenarij, & sic semper procedendo, ita vt septimum A. dabit 43. vnum plusquam 42. Et hoc Corollarium coincidet quodammodo cum regula ipsa. Sed oritur ex eo regula quædam vulgaris, quod eadem die hebdomadarum erunt tot septimanæ, & vnc die plus, vel 8. 15. 22. 29. 36. 43. 50. & sic de singulis, & vulgò dicitur de eadem die, *boggi fà otto dì*, 0. 15. 0. 22. 0. 29.

De Anticipatione Æquinoctiorum.

ANni Iuliani, quibus vtimur, non sunt Solares præcisè iuxta motum Solis, sed Ciuiles; ideò non vtimur horis, seu fractionibus diurnis, sed integris diebus. Et quia cursus, seu motus Solis, vt reuertatur ad punctum, vbi fuerat anno præterito consumit dies integros 365. & horas 5. m. 49. & sec. 16. Et Soligerus, ac alij Mathematici tempore Iulij Cæsaris voluerunt statuere tempus anni, vt populariter intelligeretur, propòsuit, vt quolibet anno quarto adderetur vnus dies post diem 24. Februarij; & ex eo dictus fuit omnis quartus annus Intercalaris, vel Bissextus, quia 24. dies Februarij, dicitur sexto Kalendas Martij, & in anno Intercalari dicebatur sexto Kalendas, tam die 24. quàm die Intercalato, ideo inde oritur Bissextus. Sed quia cum hac Intercalatione non solum anni retrocedebant, sed etiam secum deferebant Æquinoctia, quorum notitia necessaria est pro celebratione Paschæ, ideo fuit facta correctio Gregoriana, & pro obseruanda Constitutione Sacri Concilij Niceni, fuit prouisum, vt in futurum Æquinoctia non possent amplius retrocedere. Et, vt quilibet absque alijs libris cognoscat illud, quod satis est pro hac materia, debet in primis considerare, quod Iulius Cæsar in accommodatione anni voluit, quod quilibet annus quartus esset Bissextilis, seu Intercalaris, ita vtex hac doctrina omnes centenarij sint Bissexti seu Intercalares. Verum, quia anticipatio Æquinoctiorum in omni anno facit retrocedere horas 0. min 10. & sec. 44. quæ fragmenta in annis 134. faciunt horas 24. videlicet vnum diem, ideò cogitatum fuit, quod in quatuor centenis annis necesse erat tollere tres dies integros, vt sic annus,

nus, & Æquinoctia starent firmiter. Hinc Correctio Gregoriana facit, vt solum Centenarij Bissextiles essent Bissextiles, alij autem non; vt 1600. esset Bissextilis 1700. 1800. & 1900. qui alias debuissent esse Bissextiles, in futurum sint communes; sed annus 2000. sit Bissextilis; Sic etiam annus 2100. 2200. 2300. qui fuissent Bissextiles, non sint, sed communes, & sic in omnibus aliis quadringentis, tres centesimi sint communes, & quartus centesimus solus sit Bissextilis. Opus certè, & necessarium, & iucundissimum, hoc enim modo festa Paschalia, & alij dies festiui mobiles non amplius retrocedunt. Sed quomodo operandum est in præteritis ante Concilium Nicenum, in quibus Pascha constabat solum ex duabus regulis. Prima erat, quod 14. die primi mensis Hebræis cognominati Nisan, & Æquinoctio quam proximi, vel in ipso Æquinoctio celebraretur Pascha: quomodo autem poterit dari doctrina, qua absque calculo, & scriptura sciri possit Æquinoctium? Hoc autem perbellè nos dabimus. Vide in infrascripta Tabella annos suos ante Christum, vel proximè minores, nam à latere dabitur dierum numerus, quibus Æquinoctia retrocesserunt à dato tempore, vsque ad Æram Christi exclusiuè intelligendo, quos dies addas diei mensis Æquinoctij Æræ Christi, vel 24. Martij ante, vel post Æram Christi, & sic die vlteriori dabitur dies quæsitus. Exemplum esto. Communiter fertur, quod Populus Israeliticus exierit ab Ægypto annis 1531. ante Æram Christi. In infrascripta Tabella, quære annos 1531. Sed non inuenies; quære proximè minorem, inuenies 1472. habentem à latere dies 11. Et quia simili modo in Æra Christi fuerat medium Æquinoctium die 24. Martij, vt dictum est, numera à die 24. Martij 11. dicendo super 25. 1. super 26. 2. & sic vsque ad vndecimam, quæ cadit in diem 4. Aprilis, sed exclusiuè, ideò medium Plenilunium fuit die 5. Aprilis illis temporibus.

Aliud exemplum post Christum. Concilium Nicenum ponitur anno 325. post Christum. Quæro in tabula sequenti 324. sed non inuenio, quæro proximum minorem, qui est 268. & in eius latere dies duo, ideò in præcedenti omisso die 24. Martij, dico 23. 1. 22. 2. ergo sequens 21. Martij fuit Æquinoctium; & sic de singulis. Sed si annus non correctus fuisset, nunc sumus in anno 1610. post Christum, quem non inuenio in Tabella, sed proximè minor est 1608. quando fuisset Æquinoctium reperio dies 12. quos numerando versus principium mensium dicoante 24. videlicet; super 23. nu. 1. super 22. nu. 2. & sic procedendo numerus 12. cadit inquidendo diem 11. Ergo hoc anno 1610. medium Æquinoctium fuisset die 11. Martij; & sic procedèdo futuris temporibus celebraretur Pascha de mense Decembri, quod contigisset circa annum Christi 10990. Sed de his hactenus.

Tabula prima Anticipationis Æquinoctiorum.

In Annis.	Dies.	In Annis.	Dies.
132	1	3348	25
268	2	3484	26
400	3	3616	27
536	4	3752	28
668	5	3884	29
804	6	4020	30
936	7	4152	31
1072	8	4288	32
1204	9	4420	33
1340	10	4556	34
1472	11	4688	35
1608	12	4824	36
1740	13	4956	37
1876	14	5092	38
2008	15	5224	39
2144	16	5360	40
2276	17	5492	41
2412	18	5628	42
2544	19	5769	43
2680	20	5896	44
2812	21	6028	45
2948	22	6164	46
3080	23	6296	47
3216	24	6432	48

Et addendo vna vice 132. & altera 136. potest procedi vlterius.

Du-

Duplex est vsus, primè præcedētis Tabellæ, primus ad sciendum in datis annis, quot dies anticipēt Æquinoctia, & tunc fit intuitus cum annis datis, vel proximè minoribꝰ, nā illico inuenies dies quos quæris, vt si velles scire in quinque millibus annis, quot dies anticipauerint Æquinoctia, quæro in prima columna anno 5000. & nō inuenio, sed proximè minor numerus est 49. 36. cui à latere respondent dies 37. & tot dies anticipat Æquinoctium. E conuerso est alter vsus nempe si proponenti aliqui dies, & scire velim in quod annis anticipēt Aequinoctia, & fit ingressus per secūdā columnā. Exemplū volo scire quot annos requirat anticipatio decem dierum in tabella, in secunda colūna inuenio dies decem à cuius latere reperio 1540. & tot anni requiruntur, vt fiat Æquinoctiorum anticipatio decem dierum.

Tabella altera anticipationis Aequinoctiorum.

Anni.	D.	H.	m.	sec.	
1			20	44	Hæc tabella habet eundem vsum, sed facta
2			41	28	est pro curiosis, qui
3			32	12	volunt scrupula horarū, & dierum ideo
4			42	56	non oportet exempla
5			53	40	proponere, sed animaduertere debet lo
6		2	4	24	gista, vt semper po
7		2	15	8	nat dies sub diebus,
8		2	25	52	horas sub horis, &c.
9		2	36	36	vt fieri possit sum
10		2	47	20	ma, & aduertat quod
20		3	34	40	in columna horarū,
30		5	22	0	quæ excedunt 24.
40		7	9	20	ponitur dies vnus, &
50		8	56	40	sub columna dierum,
60		10	44	0	&c.
70		12	31	20	
80		14	18	40	
90		16	6	0	
100		17	53	20	
200	1	11	46	40	
300	1	5	40	0	
400	2	23	33	20	
500	3	17	26	40	
600	4	11	20	0	
700	5	5	13	20	
800	5	23	6	40	
900	6	17	0	0	
1000	7	10	53	20	
2000	14	21	46	40	
3000	22	8	40	0	
4000	29	19	33	20	
5000	37	6	26	40	
6000	44	17	20	0	
7000	52	4	13	20	
8000	59	15	6	40	
9000	67	2	0	0	
10000	74	13	53	20	

Digitized by Google

Digitized by Google

STATERA TEMPORVM

De præstantia Calendarij Gregoriani, & eius facili vsu.

AVCTORE OCTAVIANO MARINIO INTERAMNATE
Prothonotario Apostolico.

Tabula ante Christum Dominum.

Anni à cre. Mun.	Lit. Domin.	Aur. Numer.	Epact.	Indictiones.	Anni ante Chr.
1	F	8	VII	9	5200
2	E	9	XVIII	10	5199
3	D	10	XXIX	11	5198
4	C B	11	X	12	5197
5	A	12	XXI	13	5196
6	G	13	II	14	5195
7	F	14	XIII	15	5194
8	E D	15	XXIV	1	5193
9	C	16	V	2	5192
10	B	17	XVI	3	5191
11	A	18	XXVII	4	5190

Digitized by Google

Anni à cre. Mun.	Lit. Domin.		Aur. Numer.	Epactæ.	Indictiones.	Anni ante Chr.
12	G	F	19	viii	5	5189
13		E	1	xx	6	5188
14		D	2	i	7	5187
15		C	3	xii	8	5186
16	B	A	4	xxiii	9	5185
17		G	5	iv	10	5184
18		F	6	xv	11	5183
19		E	7	xxvi	12	5182
20	D	C	8	vii	13	5181
21		B	9	xviii	14	5180
22		A	10	xxix	15	5179
23		G	11	x	1	5178
24	F	E	12	xxi	2	5177
25		D	13	ii	3	5176
26		C	14	xiii	4	5175
27		B	15	xxiv	5	5174
28	A	G	16	v	6	5173
29		F	17	xvi	7	5172
30		E	18	xxvii	8	5171
31		D	19	viii	9	5170
32	C	B	1	xx	10	5169
33		A	2	i	11	5168
34		G	3	xii	12	5167
35		F	4	xxiii	13	5166
36	E	D	5	iv	14	5165
37		C	6	xv	15	5164
38		B	7	xxvi	1	5163
39		A	8	vii	2	5162
40	G	F	9	xviii	3	5161
41		E	10	xxix	4	5160
42		D	11	x	5	5159
43		C	12	xxi	6	5158
44	B	A	13	ii	7	5157
45		G	14	xiii	8	5156
46		F	15	xxiv	9	5155
47		E	16	v	10	5154
48	D	C	17	xvi	11	5153
49		B	18	xxvii	12	5152
50		A	19	viii	13	5151
51		G	1	xx	14	5150
52	F	F	2	i	15	5149
53		D	3	xii	1	5148
54		C	4	xxiii	2	5147
55		B	5	iv	3	5146
56	A	G	6	xv	4	5145
57		F	7	xxvi	5	5144
58		E	8	vii	6	5143
59		D	9	xviii	7	5142
60	C	B	10	xxix	8	5141
61		A	11	x	9	5140
62		G	12	xxi	10	5139
63		F	13	ii	11	5138
64	E	D	14	xiii	12	5137
65		C	15	xxiv	13	5136
66		B	16	v	14	5135
67		A	17	xvi	15	5134

Digitized by Google

Anni à cre. Mun.	Lit. Domin.		Aur. Numer.	Epact.	Indictiones.	Anni ante Chr.
68	C	F	18	xxvii	1	5133
69		E	19	viii	2	5132
70		D	1	xx	3	5131
71		C	2	i	4	5130
72	B	A	3	xii	5	5129
73		G	4	xxiii	6	5128
74		F	5	iv	7	5127
75		E	6	xv	8	5126
76	D	C	7	xxvi	9	5125
77		B	8	vii	10	5124
78		A	9	xviii	11	5123
79		G	10	xxix	12	5122
80	F	E	11	x	13	5121
81		D	12	xxi	14	5120
82		C	13	xii	15	5119
83		B	14	xiii	1	5118
84	A	G	15	xxiv	2	5117
85		F	16	v	3	5116
86		E	17	xvi	4	5115
87		D	18	xxvii	5	5114
88	C	B	19	viii	6	5113
89		A	1	xx	7	5112
90		G	2	i	8	5111
91		F	3	xii	9	5110
92	E	D	4	xxiii	10	5109
93		C	5	iv	11	5108
94		B	6	xv	12	5107
95		A	7	xxvi	13	5106
96	G	F	8	vii	14	5105
97		E	9	xviii	15	5104
98		D	10	xxix	1	5103
99		C	11	x	2	5102
100	B	A	12	xxi	3	5101
101		G	13	ii	4	5100
102		F	14	xiii	5	5099
103		E	15	xxiv	6	5098
104	D	C	16	v	7	5097
105		B	17	xvi	8	5096
106		A	18	xxvii	9	5095
107		G	19	viii	10	5094
108	F	E	1	xx	11	5093
109		D	2	i	12	5092
110		C	3	xii	13	5091
111		B	4	xxiii	14	5090
112	A	G	5	iv	15	5089
113		F	6	xv	1	5088
114		E	7	xxvi	2	5087
115		D	8	vii	3	5086
116	C	B	9	xviii	4	5085
117		A	10	xxix	5	5084
118		G	11	x	6	5083
119		F	12	xxi	7	5082
120	E	D	13	ii	8	5081
121		C	14	xiii	9	5080
122		B	15	xxiv	10	5079
123		A	16	v	11	5078

Digitized by Google

I Anni à cre. Mun.	Lit. Do- mini.	Aur. Nu- mer.	Epa- cta.	Indi- ctio- nes.	Anni ante Chr.
124	G F	17	xvi	12	5077
125	E	18	xxvii	13	5076
126	D	19	viii	14	5075
127	C	1	xx	15	5074
128	B A	2		A 1	5073
129	G	3	xii	2	5072
130	F	4	xxiii	3	5071
131	E	5	iv	4	5070
132	D C	6	xv	5	5069
133	B	7	xxvi	6	5068
134	A	8	viii	7	5067
135	G	9	xviii	8	5066
136	F E	10	xxix	9	5065
137	D	11	x	10	5064
138	C	12	xxi	11	5063
139	B	13	i	12	5062
140	A G	14	xiii	B 3	5061
141	F	15	xxiv	14	5060
142	E	16	v	15	5059
143	D	17	xvi	1	5058
144	C B	18	xxvii	2	5057
145	A	19	viii	3	5056
146	G	1	xx	4	5055
147	F	2	i	5	5054
148	E D	3	xii	6	5053
149	C	4	xxiii	7	5052
150	B	5	iv	8	5051
151	A	6	xv	A 9	5050

Anni à cre. Mun.	Lit. Do- min.	Aur. Nu- mer.	Epa- cta.	Indi- ctio- nes.	Anni ante Chr.
152	G F	7	xxvi	10	5049
153	E	8	viii	11	5048
154	D	9	xviii	12	5047
155	C	10	xxix	13	5046
156	B A	11	x	14	5045
157	G	12	xxi	15	5044
158	F	13	i	B 1	5043
159	E	14	xiii	2	5042
160	D C	15	xxiv	3	5041
161	B	16	v	4	5040
162	A	17	xvi	A 5	5039
163	G	18	xxvii	6	5038
164	F E	19	viii	7	5037
165	D	1	xx	8	5036
166	C	2	i	9	5035
167	B	3	xii	10	5034
168	A G	4	xxiii	B 11	5033
169	F	5	iv	12	5032
170	E	6	xv	13	5031
171	D	7	xxvi	14	5030
172	C B	8	viii	B 15	5029
173	A	9	xviii	A 1	5028
174	G	10	xxix	2	5027
175	F	11	x	3	5026
176	E D	12	xxi	4	5025
177	C	13	i	5	5024
178	B	14	xiii	6	5023
179	A	15	xxiv	A 7	5022

Digitized by Google

Anni à cæc. Mun.	Lit. Dom.		Aur. Numer.	Epactæ	Indictiones	Anni ante Chr.
180	G	F	16	v	8	5021
181		E	17	xvi	9	5020
182		D	18	xxvii	10	5019
183		C	19	viii	11	5018
184	B	A	1	xx	12	5017
185		G	2	i	13	5016
186		F	3	xii	14	5015
187		E	4	xxiii	15	5014
188	D	C	5	iv	1	5013
189		B	6	xv	2	5012
190		A	7	xxvi	3	5011
191		G	8	viii	4	5010
192	F	E	9	xviii	5	5009
193		D	10	xxix	6	5008
194		C	11	x	7	5007
195		B	12	xxi	8	5006
196	A	G	13	xi	9	5005
197		F	14	xxiii	10	5004
198		E	15	xxiv	11	5003
199		D	16	v	12	5002
200	C	B	17	xvi	13	5001
201		A	18	xxviii	14	5000
202		G	19	ix	15	4999
203		F	1	xxi	1	4998
204	E	D	2	ii	2	4997
205		C	3	xiii	3	4996
206		B	4	xxiv	4	4995
207		A	5	v	5	4994

Anni à cæc. Mun.	Lit. Dom.		Aur. Numer.	Epactæ	Indictiones	Anni ante Chr.
208	G	F	6	xvi	6	4993
209		E	7	xxvii	7	4992
210		D	8	viii	8	4991
211		C	9	xix	9	4990
212	B	A	10	*	10	4989
213		G	11	xi	11	4988
214		F	12	xxii	12	4987
215		E	13	iii	13	4986
216	D	C	14	xiv	14	4985
217		B	15	xxv	15	4984
218		A	16	vi	1	4983
219		G	17	xvii	2	4982
220	F	E	18	xxviii	3	4981
221		D	19	ix	4	4980
222		C	1	xxi	5	4979
223		B	2	iii	6	4978
224	A	G	3	xiii	7	4977
225		F	4	xxiv	8	4976
226		E	5	vi	9	4975
227		D	6	xvi	10	4974
228	C	B	7	xxvii	11	4973
229		A	8	viii	12	4972
230		G	9	xix	13	4971
231		F	10	*	14	4970
232	E	D	11	xi	15	4969
233		C	12	xxii	1	4968
234		B	13	iii	2	4967
235		A	14	xiv	3	4966

Digitized by Google

Anni à cre. Mun.	Lit. Do. min.		Aur. Nu. mer.	Epa. cte.	Indi. ctio. nes.	Anni ante Chr.
236	G	F	25	XXV	4	4965
237		E	26	VI	5	4964
238		D	27	XVII	6	4963
239		C	28	XXVIII	7	4962
240	B	A	29	IX	8	4961
241		G	1	XXI	9	4960
242		F	2	II	10	4959
243		E	3	XIII	11	4958
244	D	C	4	XXIIII	12	4957
245		B	5	V	13	4956
246		A	6	XVI	14	4955
247		G	7	XVII	15	4954
248	F	E	8	VIII	1	4953
249		D	9	XIX	2	4952
250		C	10	*	3	4951
251		B	11	XI	4	4950
252	A	G	12	XXII	5	4949
253		F	13	III	6	4948
254		E	14	XIV	7	4947
255		D	15	XXV	8	4946
256	C	B	16	VI	9	4945
257		A	17	XVII	10	4944
258		G	18	XVIII	11	4943
259		F	19	IX	12	4942
260	E	D	1	XXI	13	4941
261		C	2	II	14	4940
262		B	3	XIII	15	4939
263		A	4	XIV	1	4938

Anni à cre. Mun.	Lit. Do. min.		Aur. Nu. mer.	Epa. cte.	Indi. ctio. nes.	Anni ante Chr.
264	G	F	5	V	2	4937
265		E	6	XVI	3	4936
266		D	7	XXVII	4	4935
267		C	8	VIII	5	4934
268	B	A	9	XIX	6	4933
269		G	10	*	7	4932
270		F	11	XI	8	4931
271		E	12	XXIII	9	4930
272	D	C	13	III	10	4929
273		B	14	XIV	11	4928
274		A	15	XV	12	4927
275		G	16	VI	13	4926
276	F	E	17	XVII	14	4925
277		D	18	XVIII	15	4924
278		C	19	IX	1	4923
279		B	1	XXI	2	4922
280	A	G	2	II	3	4921
281		F	3	XIII	4	4920
282		E	4	XIV	5	4919
283		D	5	V	6	4918
284	C	B	6	XVI	7	4917
285		A	7	XXVII	8	4916
286		G	8	VIII	9	4915
287		F	9	XIX	10	4914
288	E	D	10	*	11	4913
289		C	11	XI	12	4912
290		B	12	XXII	13	4911
291		A	13	III	14	4910

Digitized by Google

Anni à cre. Mun.	Lit. Dom.		Aur. Numer.	Epactæ.	Indictiones.	Anni ante Chr.
292	G	F	14	XIV	15	4909
293		E	15	XXV	1	4908
294		D	16	VI	2	4907
295		C	17	XVII	3	4906
296	B	A	18	XXVIII	4	4905
297		G	19	IX	5	4904
298		F	1	XXI	6	4903
299		E	2	II	7	4902
300	D	C	3	XIII	8	4901
301		B	4	XXIV	9	4900
302		A	5	V	10	4899
303		G	6	XVI	11	4898
304	F	E	7	XXVII	12	4897
305		D	8	VIII	13	4896
306		C	9	XIX	14	4895
307		B	10	*	15	4894
308	A	G	11	XI	1	4893
309		F	12	XXII	2	3892
310		E	13	III	3	4891
311		D	14	XIV	4	4890
312	C	B	15	XXV	5	4889
313		A	16	VI	6	4888
314		G	17	XVII	7	4887
315		F	18	XXVIII	8	4886
316	E	D	19	IX	9	4885
317		C	1	XXI	10	4884
318		B	2	II	11	4883
319		A	3	XIII	12	4882

Anni à cre. Mun.	Lit. Dom.		Aur. Numer.	Epactæ.	Indictiones.	Anni ante Chr.
320	G	F	4	XXIV	13	4881
321		E	5	V	14	4880
322		D	6	XVI	15	4879
323		C	7	XXVII	1	4878
324	B	A	8	VIII	2	4877
325		G	9	XIX	3	4876
326		F	10	*	4	4875
327		E	11	XI	5	4874
328	D	C	12	XXII	6	4873
329		B	13	III	7	4872
330		A	14	XIV	8	4871
331		G	15	XXV	9	4870
332	F	E	16	VI	10	4869
333		D	17	XVII	11	4868
334		C	18	XXVIII	12	4867
335		B	19	IX	13	4866
336	A	G	1	XXI	14	4865
337		F	2	II	15	4864
338		E	3	XIII	1	4863
339		D	4	XXIV	2	4862
340	C	B	5	V	3	4861
341		A	6	XVI	4	4860
342		G	7	XXVII	5	4859
343		F	8	VIII	6	4858
344	E	D	9	XIX	7	4857
345		C	10	*	8	4856
346		B	11	XI	9	4855
347		A	12	XXII	10	4854

Digitized by Google

Anni à cre. Mun.	Lit. Do- min.		Aur. Nu- mer.	Epa- &c.	Indi- ctio- nes.	Anni ante Chr.
348	G	F	13	XII	12	4853
349		E	14	XIV	13	4852
350		D	15	XXV	14	4851
351		C	16	VI	15	4850
352	B	A	17	XVII	1	4849
353		G	18	XVIII	2	4848
354		F	19	IX	3	4847
355		E	1	XXI	4	4846
356	D	C	2	II	5	4845
357		B	3	XIII	6	4844
358		A	4	XIIII	7	4843
359		G	5	V	8	4842
360	F	E	6	XVI	9	4841
361		D	7	XVIII	10	4840
362		C	8	VIII	11	4839
363		B	9	XIX	12	4838
364	A	G	10	*	13	4837
365		F	11	XI	14	4836
366		E	12	XXII	15	4835
367		D	13	III	1	4834
368	C	B	14	XIV	2	4833
369		A	15	XXV	3	4832
370		G	16	VI	4	4831
371		F	17	XVII	5	4830
372	E	D	18	XVIII	6	4829
373		C	19	IX	7	4828
374		B	1	XXI	8	4827
375		A	2	II	9	4826

Anni à cre. Mun.	Lit. Do- min.		Aur. Nu mer.	Epa- &c.	Indi- ctio- nes.	Anni ante Chr.
376	G	F	3	XIII	10	4825
377		E	4	XIIII	11	4824
378		D	5	V	12	4823
379		C	6	XVI	13	4822
380	B	A	7	XXVII	14	4821
381		G	8	VIII	15	4820
382		F	9	XIX	1	4819
383		E	10	*	2	4818
384	D	C	11	XI	3	4817
385		B	12	XXII	4	4816
386		A	13	III	5	4815
387		G	14	XIV	6	4814
388	F	E	15	XXV	7	4813
389		D	16	VI	8	4812
390		C	17	XVII	9	4811
391		B	18	XVIII	10	4810
392	A	G	19	IX	11	4809
393		F	1	XXI	12	4808
394		E	2	II	13	4807
395		D	3	XIII	14	4806
396	C	B	4	XIIII	15	4805
397		A	5	V	1	4804
398		G	6	XVI	2	4803
399		F	7	XXVII	3	4802
400	E	D	8	VIII	4	4801
401		C	9	XIX	5	4800
402		B	10	*	6	4799
403		A	11	XI	7	4798

Digitized by Google

Anni à cre. Mun.	Lit. Dom.		Aur. Numer.	Epacta.	Indictio ne.	Anni ante Chr.
404	G	F	12	xxi i	7	4797
405		E	13	iii	8	4796
406		D	14	xiv	9	4795
407		C	15	xxv	10	4794
408	B	A	16	vi	11	4793
409		G	17	xvii	12	4792
410		F	18	xxviij	13	4791
411		E	19	ix	14	4790
412	D	C	1	xx i	15	4789
413		B	2	ii	1	4788
414		A	3	xiii	2	4787
415		G	4	xxiv	3	4786
416	F	E	5	v	4	4785
417		D	6	xvi	5	4784
418		C	7	xxvii	6	4783
419		B	8	viii	7	4782
420	A	G	9	xix	8	4781
421		F	10	*	9	4780
422		E	11	xi	10	4779
423		D	12	xxii	11	4778
424	C	B	13	iii	12	4777
425		A	14	xiv	13	4776
426		G	15	xxv	14	4775
427		F	16	vi	15	4774
428	E	D	17	xvii	1	4773
429		C	18	xxviij	2	4772
430		B	19	ix	3	4771
431		A	1	xxi	4	4770

Anni à cre. Mun.	Lit. Dom.		Aur. Numer.	Epacta.	Indictio ne.	Anni ante Chr.
432	G	F	2	ii	5	4769
433		E	3	xiii	6	4768
434		D	4	xxiv	7	4767
435		C	5	v	8	4766
436	B	A	6	xvj	9	4765
437		G	7	xxvii	10	4764
438		F	8	viii	11	4763
439		E	9	xix	12	4762
440	D	C	10	*	13	4761
441		B	11	xi	14	4760
442		A	12	xxii	15	4759
443		G	13	iii	1	4758
444	F	E	14	xiv	2	4757
445		D	15	xxv	3	4756
446		C	16	vi	4	4755
447		B	17	xvii	5	4754
448	A	G	18	xxviii	6	4753
449		F	19	ix	7	4752
450		E	1	xxi	8	4751
451		D	2	ii	9	4750
452	C	B	3	xiii	10	4749
453		A	4	xxiv	11	4748
454		G	5	v	12	4747
455		F	6	xvi	13	4746
456	E	D	7	xxvii	14	4745
457		C	8	viii	15	4744
458		B	9	xix	1	4743
459		A	10	*	2	4742

Digitized by Google

Anni à cre. Mun.	Lit. Dom.		Aur. Numer	Epacta.	Indictione.	Anni ante Chr.
460	G	F	11	xi	3	4741
461		E	12	xxii	4	4740
462		D	13	iii	5	4739
463		C	14	xiv	6	4738
464	B	A	15	xxv	7	4737
465		G	16	vi	8	4736
466		F	17	xvii	9	4735
467		E	18	xxviii	10	4734
468	D	C	19	ix	11	4733
469		B	1	xxi	12	4732
470		A	2	ii	13	4731
471		G	3	xiii	14	4730
472	F	E	4	xxiv	15	4729
473		D	5	v	1	4728
474		C	6	xvi	2	4727
475		B	7	xxvii	3	4726
476	A	G	8	viii	4	4725
477		F	9	xix	5	4724
478		E	10	*	6	4723
479		D	11	xi	7	4722
480	C	B	12	xxii	8	4721
481		A	13	iii	9	4720
482		G	14	xiv	10	4719
483		F	15	xxv	11	4718
484	E	D	16	vi	12	4717
485		C	17	xvii	13	4716
486		B	18	xxviii	14	4715
487		A	19	ix	15	4714

Anni à cre. Mun.	Lit. Dom.		Aur. Numer.	Epacta.	Indictione.	Anni ante Chr.
488	G	F	1	xxi	1	4713
489		E	2	ii	2	4712
490		D	3	xiii	3	4711
491		C	4	xiv	4	4710
492	B	A	5	v	5	4709
493		G	6	xvi	6	4708
494		F	7	xxvii	7	4707
495		E	8	viii	8	4706
496	D	C	9	xix	9	4705
497		B	10	*	10	4704
498		A	11	xi	11	4703
499		G	12	xxii	12	4702
500	F	E	13	iii	13	4701
501		D	14	xiv	14	4700
502		C	15	xxv	15	4699
503		B	16	vi	1	4698
504	A	G	17	xvii	2	4697
505		F	18	xxviii	3	4696
506		E	19	ix	4	4695
507		D	1	xxi	5	4694
508	C	B	2	ii	6	4693
509		A	3	xiii	7	4692
510		G	4	xiv	8	4691
511		F	5	v	9	4690
512	E	D	6	xvi	10	4689
513		C	7	xxvii	11	4688
514		B	8	ix	12	4687
515		A	9	xx	13	4686

¶

Anni à cre. Mun.	Lit. Do- min.		Aur. Nu- mer.	Epa- cta.	Indi- ctio- ne.	Anni ante Chr.
516	G	F	10	I	14	4685
517		E	11	XII	15	4684
518		D	12	XXIII	1	4683
519		C	13	IV	2	4682
520	B	A	14	XV	3	4681
521		G	15	XXVI	4	4680
522		F	16	VII	5	4679
523		E	17	XVIII	6	4678
524	D	C	18	XXIX	7	4677
525		B	19	X	8	4676
526		A	1	XXII	9	4675
527		G	2	III	10	4674
528	F	E	3	XIV	11	4673
529		D	4	XXV	12	4672
530		C	5	VI	13	4671
531		B	6	XVII	14	4670
532	A	G	7	XVIII	15	4669
533		F	8	IX	1	4668
534		E	9	XX	2	4667
535		D	10	I	3	4666
536	C	B	11	XII	4	4665
537		A	12	XXIII	5	4664
538		G	13	IV	6	4663
539		F	14	XV	7	4662
540	E	D	15	XXVI	8	4661
541		C	16	VII	9	4660
542		B	17	XVIII	10	4659
543		A	18	XXIX	11	4658

Anni à cre. Mun.	Lit. Do- min.		Aur. Nu- mer.	Epa- cta.	Indi- ctio ne.	Anni ante Chr.
544	G	F	19	X	12	4657
545		E	1	XXII	13	4656
546		D	2	III	14	4655
547		C	3	XIV	15	4654
548	B	A	4	XXV	1	4653
549		G	5	VI	2	4652
550		F	6	XVII	3	4651
551		E	7	XVIII	4	4650
552	D	C	8	IX	5	4649
553		B	9	XX	6	4648
554		A	10	I	7	4647
555		G	11	XII	8	4646
556	F	E	12	XIII	9	4645
557		D	13	IV	10	4644
558		C	14	XV	11	4643
559		B	15	XXVI	12	4642
560	A	G	16	VII	13	4641
561		F	17	XVIII	14	4640
562		E	18	XXIX	15	4639
563		D	19	X	1	4638
564	C	B	1	XXII	2	4637
565		A	2	III	3	4636
566		G	3	XIV	4	4635
567		F	4	XV	5	4634
568	E	D	5	VI	6	4633
569		C	6	XVII	7	4632
570		B	7	XVIII	8	4631
571		A	8	IX	9	4630

Digitized by Google

Anni à cre. Mun.	Lit. Dom.		Aur. Numer	Epacta.	Indictione.	Anni ante Chr.
572	G	F	9	xx	10	4629
573		E	10	i	11	4628
574		D	11	xii	12	4627
575		C	12	xxiii	13	4626
576	B	A	13	iv	14	4625
577		G	14	xv	15	4624
578		F	15	xxvi	1	4623
579		E	16	vii	2	4622
580	D	C	17	xviii	3	4621
581		B	18	xxix	4	4620
582		A	19	x	5	4619
583		G	1	xxii	6	4618
584	F	E	2	iii	7	4617
585		D	3	xiii	8	4616
586		C	4	xxv	9	4615
587		B	5	vi	10	4614
588	A	G	6	xvii	11	4613
589		F	7	xviii	12	4612
590		E	8	ix	13	4611
591		D	9	xx	14	4610
592	C	B	10	i	15	4609
593		A	11	xii	1	4608
594		G	12	xxiii	2	4607
595		F	13	iv	3	4606
596	E	D	14	xv	4	4605
597		C	15	xxvi	5	4604
598		B	16	vii	6	4603
599		A	17	xviii	7	4602

Anni à cre. Mun.	Lit. Dom.		Aur. Numer.	Epacta.	Indictione.	Anni ante Chr.
600	G	F	18	xxix	8	4601
601		E	19	x	9	4600
602		D	1	xxii	10	4599
603		C	2	iii	11	4598
604	B	A	3	xiv	12	4597
605		G	4	xxv	13	4596
606		F	5	vi	14	4595
607		E	6	xvii	15	4594
608	D	C	7	xxviii	1	4593
609		B	8	ix	2	4592
610		A	9	xx	3	4591
611		G	10	i	4	4590
612	F	E	11	xii	5	4589
613		D	12	xxiii	6	4588
614		C	13	iv	7	4587
615		B	14	xv	8	4586
616	A	G	15	xxvi	9	4585
617		F	16	vii	10	4584
618		E	17	xviii	11	4583
619		D	18	xxix	12	4582
620	C	B	19	x	13	4581
621		A	1	xxii	14	4580
622		G	2	iii	15	4579
623		F	3	xiv	1	4578
624	E	D	4	xiv	2	4577
625		C	5	vi	3	4576
626		B	6	xvii	4	4575
627		A	7	xxviii	5	4574

Digitized by Google

Anni à cre. Mun.	Lit. Dom.		Aur. Numer.	Epacta.	Indictione.	Anni ante Chr.
628	G	F	8	IX	6	4572
629		E	9	XX	7	4571
630		D	10	I	8	4570
631		C	11	XII	9	4570
632	B	A	12	XXIII	10	4569
633		G	13	IV	11	4568
634		F	14	XV	12	4567
635		E	15	XXVI	13	4566
636	D	C	16	VII	14	4565
637		B	17	XVIII	15	4564
638		A	18	XXIX	1	4563
639		G	19	X	2	4562
640	F	E	1	XI	3	4561
641		D	2	III	4	4560
642		C	3	XIV	5	4559
643		B	4	XXV	6	4558
644	A	G	5	VI	7	4557
645		F	6	XVII	8	4556
646		E	7	XVIII	9	4555
647		D	8	IX	10	4554
648	C	B	9	XX	11	4553
649		A	10	I	12	4552
650		G	11	XII	13	4551
651		F	12	XXII	14	4550
652	E	D	13	IV	15	4549
653		C	14	XV	1	4548
654		B	15	XXVI	2	4547
655		A	16	VII	3	4546

Anni à cre. Mun.	Lit. Dom.		Aur. Numer.	Epacta.	Indictione.	Anni ante Chr.
656	G	F	17	XVIII	4	4545
657		E	18	XXIX	5	4544
658		D	19	X	6	4543
659		C	1	XXII	7	4542
660	B	A	2	III	8	4541
661		G	3	XIV	9	4540
662		F	4	XXV	10	4539
663		E	5	VI	11	4538
664	D	C	6	XVII	12	4537
665		B	7	XVIII	13	4536
666		A	8	IX	14	4535
667		G	9	XX	15	4534
668	F	E	10	I	1	4533
669		D	11	XII	2	4532
670		C	12	XXIII	3	4531
671		B	13	IV	4	4530
672	A	G	14	XV	5	4529
673		F	15	XXVI	6	4528
674		E	16	VII	7	4527
675		D	17	XVIII	8	4526
676	C	B	18	XXIX	9	4525
677		A	19	X	10	4524
678		G	1	XXII	11	4523
679		F	2	III	12	4522
680	E	D	3	XIV	13	4521
681		C	4	XXV	14	4520
682		B	5	VI	15	4519
683		A	6	XVII	1	4518

Digitized by Google

Anni à cre. Mun.	Lit. Do- min.		Aur. Nu- mer.	Epa- cta.	Indi- ctio- ne.	Anni ante Chr.
684	G	F	7	xxviii	2	4517
685		E	8	ix	3	4516
686		D	9	xx	4	4515
687		C	10	i	5	4514
688	B	A	11	xii	6	4513
689		G	12	xxiii	7	4512
690		F	13	iv	8	4511
691		E	14	xv	9	4510
692	D	C	15	vxvi	10	4509
693		B	16	ii	11	4508
694		A	17	xviii	12	4507
695		G	18	xxix	13	4506
696	F	E	19	x	14	4505
697		D	1	xxii	15	4504
698		C	2	iii	1	4503
699		B	3	xiv	2	4502
700	A	G	4	xxv	3	4501
701		F	5	vi	4	4500
702		E	6	xvii	5	4499
703		D	7	xxviii	6	4498
704	C	B	8	ix	7	4497
705		A	9	xx	8	4496
706		G	10	i	9	4495
707		F	11	xii	10	4494
708	E	D	12	xxiii	11	4493
709		C	13	iv	12	4492
710		B	14	xv	13	4491
711		A	15	xxvi	14	4490
712	G	F	16	vii	15	4489
713		E	17	xviii	1	4488
714		D	18	xxix	2	4487
715		C	19	x	3	4486
716	B	A	1	xxii	4	4485
717		G	2	iii	5	4484
718		F	3	xiv	6	4483
719		E	4	xxv	7	4482
720	D	C	5	vi	8	4481
721		B	6	xvii	9	4480
722		A	7	xxviii	10	4479
723		G	8	ix	11	4478
724	F	E	9	xx	12	4477
725		D	10	i	13	4476
726		C	11	xii	14	4475
727		B	12	xxiii	15	4474
728	A	G	13	iv	1	4473
729		F	14	xv	2	4472
730		E	15	xxvi	3	4471
731		D	16	vii	4	4470
732	C	B	17	viii	5	4469
733		A	18	xxix	6	4468
734		G	19	x	7	4467
735		F	1	xxii	8	4466
736	E	D	2	iii	9	4465
737			3	xiv	10	4464
738		C	4	xxv	11	4463
739			5	vi	12	4462

Digitized by Google

Anni à cre. Mun.	Lit. Do- min.		Aur. Nu- mer.	Epa- cta.	Indi- ctio- ne.	Anni ante Chr.
740	G	F	6	xvii	13	4461
741		E	7	xxviii	14	4460
742		D	8	ix	15	4459
743		C	9	xx	1	4458
744	B	A	10	i	2	4457
745		G	11	xii	3	4456
746		F	12	xxiii	4	4455
747		E	13	iv	5	4454
748	D	C	14	xv	6	4453
749		B	15	xxvi	7	4452
750		A	16	vii	8	4451
751		G	17	xviii	9	4450
752	F	E	18	xxix	10	4449
753		D	19	x	11	4448
754		C	1	xxii	12	4447
755		B	2	iii	13	4446
756	A	G	3	xiv	14	4445
757		F	4	xxv	15	4444
758		E	5	vi	1	4443
759		D	6	xvii	2	4442
760	C	B	7	xxviii	3	4441
761		A	8	ix	4	4440
762		G	9	xx	5	4439
763		F	10	i	6	4438
764	E	D	11	xii	7	4437
765		C	12	xiiii	8	4436
766		B	13	iiii	9	4435
767		A	14	xv	10	4434
768	G	F	15	xxvi	11	4433
769		E	16	vii	12	4432
770		D	17	xviii	13	4431
771		C	18	xxix	14	4430
772	B	A	19	x	15	4429
773		G	1	xxii	1	4428
774		F	2	iii	2	4427
775		E	3	xiv	3	4426
776	D	C	4	xxv	4	4425
777		B	5	vi	5	4424
778		A	6	xvii	6	4423
779		G	7	xxviii	7	4422
780	F	E	8	ix	8	4421
781		D	9	xx	9	4420
782		C	10	i	10	4419
783		B	11	xii	11	4418
784	A	G	12	xxiii	12	4417
785		F	13	iv	13	4416
786		E	14	xv	14	4415
787		D	15	xxvi	15	4414
788	G	B	16	vii	1	4413
789		A	17	xviii	2	4412
790		G	18	xxix	3	4411
791		F	19	x	4	4410
792	E	D	1	xxii	5	4409
793		C	2	iii	6	4408
794		B	3	xiv	7	4407
795		A	4	xxv	8	4406

Digitized by Google

Anni à cre. Mun.	Lit. Dom.		Aur. Numer.	Epacta.	Indictione.	Anni ante Chr.
796	G	F	5	VI	9	4405
797		E	6	XVII	10	4404
798		D	7	XVIII	11	4403
799		C	8	IX	12	4402
800	B	A	9	XX	13	4401
801		G	10	I	14	4400
802		F	11	XII	15	4399
803		E	12	XXIII	1	4398
804	D	C	13	IV	2	4397
805		B	14	XV	3	4396
806		A	15	XXVI	4	4395
807		G	16	VII	5	4394
808	F	E	17	XVIII	6	4393
809		D	18	XXIX	7	4392
810		C	19	X	8	4391
811		B	1	XXII	9	4390
812	A	G	2	III	10	4389
813		F	3	XIV	11	4388
814		E	4	XXV	12	4387
815		D	5	VI	13	4386
816	C	B	6	XVII	14	4385
817		A	7	XXVIII	15	4384
818		G	8	IX	1	4383
819		F	9	XX	2	4382
820	E	D	10	I	3	4381
821		C	11	XII	4	4380
822		B	12	XXIII	5	4379
823		A	13	IV	6	4378

¶

Anni à cre. Mun.	Lit. Dom.		Aur. Numer.	Epacta.	Indictione.	Anni ante Chr.
824	G	F	14	XV	7	4377
825		E	15	XXVI	8	4376
826		D	16	VIII	9	4375
827		C	17	XIX	10	4374
828	B	A	18	*	11	4373
829		G	19	XI	12	4372
830		F	1	XXIII	13	4371
831		E	2	IV	14	4370
832	D	C	3	XV	15	4369
833		B	4	XXVI	1	4368
834		A	5	VII	2	4367
835		G	6	XVIII	3	4366
836	F	E	7	XXIX	4	4365
837		D	8	X	5	4364
838		C	9	XXI	6	4363
839		B	10	II	7	4362
840	A	G	11	XIII	8	4361
841		F	12	XXIIII	9	4360
842		E	13	V	10	4359
843		D	14	XVI	11	4358
844	C	B	15	XXVII	12	4357
845		A	16	VIII	13	4356
846		G	17	XIX	14	4355
847		F	18	*	15	4354
848	E	D	19	XI	1	4353
849		C	1	XXIII	2	4352
850		B	2	IV	3	4351
851		A	3	XV	4	4350

Digitized by Google

Anni à cre. Mun	Lit. Do min.		Aur. Nu mer.	Epa cta.	Indi ctio ne.	Anni ante Chr
852	G	F	4	xxvi	5	4349
853		E	5	vii	6	4348
854		D	6	xviii	7	4347
855		C	7	xxix	8	4346
856	B	A	8	*	9	4345
857		G	9	xxi	10	4344
858		F	10	ii	11	4343
859		E	11	xiii	12	4342
860	D	C	12	xxiv	13	4341
861		B	13	v	14	4340
862		A	14	xvi	15	4339
863		G	15	xxvii	1	4338
864	F	E	16	viii	2	4337
865		D	17	xix	3	4336
866		C	18	*	4	4335
867		B	19	xi	5	4334
868	A	G	1	xxiii	6	4333
869		F	2	iv	7	4332
870		E	3	xv	8	4331
871		D	4	xxvi	9	4330
872	C	B	5	vii	10	4329
873		A	6	xviii	11	4328
874		G	7	xxix	12	4327
875		F	8	x	13	4326
876	E	D	9	xxi	14	4325
877		C	10	ii	15	4324
878		B	11	xiii	1	4323
879		A	12	xxiv	2	4322

Anni à cre. Mun	Lit. Do min.		Aur. Nu mer.	Epa cta.	Indi ctio ne.	Anni ante Chr.
880	G	F	13	v	3	4321
881		E	14	xvi	4	4320
882		D	15	xxvii	5	4319
883		C	16	viii	6	4318
884	B	A	17	xix	7	4317
885		G	18	*	8	4316
886		F	19	xi	9	4315
887		E	1	xxiii	10	4314
888	D	C	2	iv	11	4313
889		B	3	xv	12	4312
890		A	4	xxvi	13	4311
891		G	5	vii	14	4310
892	F	E	6	xviii	15	4309
893		D	7	xxix	1	4308
894		C	8	x	2	4307
895		B	9	xxi	3	4306
896	A	G	10	ii	4	4305
897		F	11	xiii	5	4304
898		E	12	xxiv	6	4303
899		D	13	v	7	4302
900	C	B	14	xvi	8	4301
901		A	15	xxvii	9	4300
902		G	16	viii	10	4299
903		F	17	xix	11	4298
904	E	D	18	*	12	4297
905		C	19	xi	13	4296
906		B	1	xxiii	14	4295
907		A	2	xv	15	4294

Digitized by Google

Anni à cre. Mun.	Lit. Dom.		Aur. Numer	Epacta.	Indictiones.	Anni ante Chr.
908	G	F	3	xv	1	4293
909		E	4	xxvi	2	4292
910		D	5	vii	3	4291
911		C	6	xviii	4	4290
912	B	A	7	xxix	5	4289
913		G	8	x	6	4288
914		F	9	xxi	7	4287
915		E	10	ii	8	4286
916	D	C	11	xiii	9	4285
917		B	12	xxiv	10	4284
918		A	13	v	11	4283
919		G	14	xvi	12	4282
920	F	E	15	xxvii	13	4281
921		D	16	viii	14	4280
922		C	17	xix	15	4279
923		B	18	*	1	4278
924	A	G	19	xi	2	4277
925		F	1	xxiii	3	4276
926		E	2	iv	4	4275
927		D	3	xv	5	4274
928	C	B	4	xxvi	6	4273
929		A	5	viii	7	4272
930		G	6	xviii	8	4271
931		F	7	xxix	9	4270
932	E	D	8	x	10	4269
933		C	9	xxi	11	4268
934		B	10	ii	12	4267
935		A	11	xiii	13	4266

Anni à cre. Mun.	Lit. Dom.		Aur. Numer.	Epacta.	Indictiones.	Anni ante Chr.
936	G	F	12	xxiv	14	4265
937		E	13	v	15	4264
938		D	14	xvi	1	4263
939		C	15	xxvii	2	4262
940	B	A	16	viii	3	4261
941		G	17	xix	4	4260
942		F	18	*	5	4259
943		E	19	xi	6	4258
944	D	C	1	xxiii	7	4257
945		B	2	iii	8	4256
946		A	3	xv	9	4255
947		G	4	xxvi	10	4254
948	F	E	5	vii	11	4253
949		D	6	xviii	12	4252
950		C	7	xxix	13	4251
951		B	8	x	14	4250
952	A	G	9	xxi	15	4249
953		F	10	ii	1	4248
954		E	11	xiii	2	4247
955		D	12	xiv	3	4246
956	C	B	13	v	4	4245
957		A	14	xvi	5	4244
958		G	15	xxvii	6	4243
959		F	16	viii	7	4242
960	E	D	17	xix	8	4241
961		C	18	*	9	4240
962		B	19	xi	10	4239
963		A	1	xxiii	11	4238

Digitized by Google

Anni à cre. Mun.	Lit. Domin.	Aur. Numer.	Epacta.	Indictiones.	Anni ante Chr.
964	G F	2	xiii	12	4237
965	E	3	xv	13	4236
966	D	4	xxvi	14	4235
967	C	5	viii	15	4234
968	B A	6	xviii	1	4233
969	G	7	xxix	2	4232
970	F	8	x	3	4231
971	E	9	xxi	4	4230
972	D C	10	ii	5	4229
973	B	11	xiii	6	4228
974	A	12	xxiv	7	4227
975	G	13	v	8	4226
976	F E	14	xvi	9	4225
977	D	15	xxvii	10	4224
978	C	16	viii	11	4223
979	B	17	xix	12	4222
980	A G	18	*	13	4221
981	F	19	xi	14	4220
982	E	5	xxiii	15	4219
983	D	21	iv	1	4218
984	C B	3	xv	2	4217
985	A	4	xxvi	3	4216
986	G	5	vii	4	4215
987	F	6	xviii	5	4214
988	E D	7	xxix	6	4213
989	C	8	x	7	4212
990	B	9	xxi	8	4211
991	A	10	ii	9	4210
992	G F	21	xiii	10	4209
993	E	12	xxiv	11	4208
994	D	23	v	12	4207
995	C	14	xvi	13	4206
996	B A	15	xxvii	14	4205
997	G	16	viii	15	4204
998	F	17	xix	1	4203
999	E	18	*	2	4202
1000	D C	19	xi	3	4201
1001	B	1	xxiii	4	4200
1002	A	2	iv	5	4199
1003	G	3	xv	6	4198
1004	F E	4	xxvi	7	4197
1005	D	5	vii	8	4196
1006	C	6	xviii	9	4195
1007	B	7	xxix	10	4194
1008	A G	8	x	11	4193
1009	F	9	xxi	12	4192
1010	E	10	ii	13	4191
1011	D	11	xiii	14	4190
1012	C B	12	xxiv	15	4189
1013	A	13	v	1	4188
1014	G	14	xvi	2	4187
1015	F	15	xxvii	3	4186
1016	E D	16	viii	4	4185
1017	C	17	xix	5	4184
1018	B	18	*	6	4183
1019	A	19	xi	7	4182

Anni à cre. Mun.	Lit. Do min.		Aur. Nu- mer.	Epa- cta.	Indi- ctio- ne.	Anni ante Chr.
1020	C	F	1	xxiii	8	4181
1021		E	2	iv	9	4180
1022		D	3	xv	10	4179
1023		C	4	xxvi	11	4178
1024	B	A	5	viii	12	4177
1025		G	6	xviii	13	4176
1026		F	7	xxix	14	4175
1027		E	8	x	15	4174
1028	D	C	9	xxi	1	4173
1029		B	10	xi	2	4172
1030		A	11	xxii	3	4171
1031		G	12	xxiv	4	4170
1032	F	E	13	v	5	4169
1033		D	14	xvi	6	4168
1034		C	15	xxvii	7	4167
1035		B	16	viii	8	4166
1036	A	G	17	xix	9	4165
1037		F	18	*	10	4164
1038		E	19	xi	11	4163
1039		D	1	xxiii	12	4162
1040	C	B	2	iv	13	4161
1041		A	3	xv	14	4160
1042		G	4	xxvi	15	4159
1043		F	5	viii	1	4158
1044	E	D	6	xviii	2	4157
1045		C	7	xix	3	4156
1046		B	8	x	4	4155
1047		A	9	xxi	5	4154
1048	G	F	10	ii	6	4153
1049		E	11	xiii	7	4152
1050		D	12	xxiv	8	4151
1051		C	13	v	9	4150
1052	B	A	14	xvi	10	4149
1053		G	15	xxvii	11	4148
1054		F	16	viii	12	4147
1055		E	17	xix	13	4146
1056	D	C	18	*	14	4145
1057		B	19	xi	15	4144
1058		A	1	xxii	1	4143
1059		G	2	iii	2	4142
1060	F	E	3	xv	3	4141
1061		D	4	xxvi	4	4140
1062		C	5	viii	5	4139
1063		B	6	xviii	6	4138
1064	A	G	7	xxix	7	4137
1065		F	8	x	8	4136
1066		E	9	xxi	9	4135
1067		D	10	iii	10	4134
1068	C	B	11	xiii	11	4133
1069		A	12	xxiv	12	4132
1070		G	13	v	13	4131
1071		F	14	xvi	14	4130
1072	E	D	15	xxvii	15	4129
1073		C	16	viii	1	4128
1074		B	17	xix	2	4127
1075		A	18	*	3	4126

Digitized by Google

Anni à cre. Mun.	Lit. Dom.		Aur. Numer.	Epacta.	Indictione.	Anni ante Chr.
1076	G	F	19	xi	4	4125
1077		E	1	xxiii	5	4124
1078		D	2	iiii	6	4123
1079		C	3	xv	7	4122
1080	B	A	4	xxvi	8	4121
1081		G	5	vii	9	4120
1082		F	6	xviii	10	4119
1083		E	7	xxix	11	4118
1084	D	C	8	x	12	4117
1085		B	9	xxi	13	4116
1086		A	10	ii	14	4115
1087		G	11	xiii	15	4114
1088	F	E	12	xxiv	1	4113
1099		D	13	v	2	4112
1090		C	14	xvi	3	4111
1091		B	15	xxvii	4	4110
1092	A	G	16	viii	5	4109
1093		F	17	xix	6	4108
1094		E	18	*	7	4107
1095		D	19	xi	8	4106
1096	C	B	1	xxiii	9	4105
1097		A	2	iv	10	4104
1098		G	3	xv	11	4103
1099		F	4	xxvi	12	4102
1100	E	D	5	vii	13	4101
1101		C	6	xviii	14	4100
1102		B	7	xx x	15	4099
1103		A	8	x	1	4098

Anni à cre. Mun.	Lit. Dom.		Aur. Numer.	Epacta.	Indictione.	Anni ante Chr.
1104	G	F	9	xxi	2	4097
1105		E	10	ii	3	4096
1106		D	11	xiii	4	4095
1107		C	12	xxiv	5	4094
1108	B	A	13	v	6	4093
1109		G	14	xvi	7	4092
1110		F	15	xxvii	8	4091
1111		E	16	viii	9	4090
1112	D	C	17	xix	10	4089
1113		B	18	*	11	4088
1114		A	19	xi	12	4087
1115		G	1	xxiii	13	4086
1116	F	E	2	iv	14	4085
1117		D	3	xv	15	4084
1118		C	4	xxvi	1	4083
1119		B	5	vii	2	4082
1120	A	G	6	xviii	3	4081
1121		F	7	xx x	14	4080
1122		E	8	x	15	4079
1123		D	9	xxi	6	4078
1124	C	B	10	ii	7	4077
1125		A	11	xiii	8	4076
1126		G	12	xxiv	9	4075
1127		F	13	v	10	4074
1128	E	D	14	xvi	11	4073
1129		C	15	xxvii	12	4072
1130		B	16	viii	13	4071
1131		A	17	xix	14	4070

BIBLIOTECA NAZ. ROMA VITTORIO EMANUELE

Digitized by Google

Anni à cre. Mun.	Lit. Do- min.		Aur. Nu- mer.	Epa- cta.	Indi- ctio- nes.	Anni ante Chr.
1132	G	F	18	*	15	4069
1133		E	19	xi	1	4068
1134		D	1	xxiii	2	4067
1135		C	2	iv	3	4066
1136	B	A	3	xv	4	4065
1137		G	4	xxvi	5	4064
1138		F	5	vii	6	4063
1139		E	6	xix	7	4062
1140	D	C	7	*	8	4061
1141		B	8	xi	9	4060
1142		A	9	xxii	10	4059
1143		G	10	iii	11	4058
1144	F	E	11	xiv	12	4057
1145		D	12	xxv	13	4056
1146		C	13	vi	14	4055
1147		B	14	xvii	15	4054
1148	A	G	15	xviii	1	4053
1149		F	16	ix	2	4052
1150		E	17	xx	3	4051
1151		D	18	i	4	4050
1152	C	B	19	xii	5	4049
1153		A	1	xxiv	6	4048
1154		G	2	v	7	4047
1155		F	3	xvi	8	4046
1156	E	D	4	xxvii	9	4045
1157		C	5	viii	10	4044
1158		B	6	xix	11	4043
1159		A	7	*	12	4042
1160	G	F	8	xi	13	4041
1161		E	9	xxii	14	4040
1162		D	10	iii	15	4039
1163		C	11	xiv	1	4038
1164	B	A	12	xxv	2	4037
1165		G	13	vi	3	4036
1166		F	14	xvii	4	4035
1167		E	15	xxviii	5	4034
1168	D	C	16	ix	6	4033
1169		B	17	xx	7	4032
1170		A	18	i	8	4031
1171		G	19	xii	9	4030
1172	F	E	1	xxiv	10	4029
1173		D	2	v	11	4028
1174		C	3	xvi	12	4027
1175		B	4	xxvii	13	4026
1176	A	G	5	viii	14	4025
1177		F	6	xix	15	4024
1178		E	7	*	1	4023
1179		D	8	xi	2	4022
1180	C	B	9	xxii	3	4021
1181		A	10	iii	4	4020
1182		G	11	xiv	5	4019
1183		F	12	xxv	6	4018
1184	E	D	13	vi	7	4017
1185		C	14	xvii	8	4016
1186		B	15	xviii	9	4015
1187		A	16	ix	10	014

Digitized by Google

Anni à cre. Mun.	Lit. Dom.		Aur. Numer.	Epacta.	Indictiones.	Anni ante Chr.
1188	G	F	17	xx	11	4013
1189		E	18	I	12	4012
1190		D	19	xii	13	4011
1191		C	1	xxiv	14	4010
1192	B	A	2	v	15	4009
1193		G	3	xvi	1	4008
1194		F	4	xxvii	2	4007
1195		E	5	viii	3	4006
1196	D	C	6	xix	4	4005
1197		B	7	*	5	4004
1198		A	8	xi	6	4003
1199		G	9	xxii	7	4002
1200	F	E	10	iii	8	4001
1201		D	11	xiv	9	4000
1202		C	12	xxv	10	3999
1203		B	13	vi	11	3998
1204	A	G	14	xvii	12	3997
1205		F	15	xviij	13	3996
1206		E	16	ix	14	3995
1207		D	17	xx	15	3994
1208	C	B	18	I	1	3993
1209		A	19	xii	2	3992
1210		G	1	xxiv	3	3991
1211		F	2	v	4	3990
1212	E	D	3	xvi	5	3989
1213		C	4	xxvii	6	3988
1214		B	5	viii	7	3987
1215		A	6	xix	8	3986

Anni à cre. Mun.	Lit. Dom.		Aur. Numer.	Epacta.	Indictiones.	Anni ante Chr.
1216	G	F	7	*	9	3985
1217		E	8	xi	10	3984
1218		D	9	xxiii	11	3983
1219		C	10	iii	12	3982
1220	B	A	11	xiv	13	3981
1221		G	12	xv	14	3980
1222		F	13	vi	15	3979
1223		E	14	xvii	1	3978
1224	D	C	15	xxviii	2	3977
1225		B	16	ix	3	3976
1226		A	17	xx	4	3975
1227		G	18	I	5	3974
1228	F	E	19	xii	6	3973
1229		D	1	xxiv	7	3972
1230		C	2	v	8	3971
1231		B	3	xvi	9	3970
1232	A	G	4	xxvii	10	3969
1233		F	5	xiii	11	3968
1234		E	6	xix	12	3967
1235		D	7	*	13	3966
1236	C	B	8	xi	14	3965
1237		A	9	xxii	15	3964
1238		G	10	iii	1	3963
1239		F	11	xiv	2	3962
1240	E	D	12	xxv	3	3961
1241		C	13	vi	4	3960
1242		B	14	xvii	5	3959
1243		A	15	xviii	6	3958

Digitized by Google

Anni à cre. Mun.	Lit. Dom.	Aur. Numer.	Epacta.	Indictione.	Anni ante Chr.
1244	G F	16	IX	7	3957
1245	E	17	XX	8	3956
1246	D	18	I	9	3955
1247	C	19	XII	10	3954
1248	B A	1	XIV	11	3953
1249	G	2	V	12	3952
1250	F	3	XVI	13	3951
1251	E	4	XVII	14	3950
1252	D C	5	VIII	15	3949
1253	B	6	XIX	1	3948
1254	A	7	*	2	3947
1255	G	8	XI	3	3946
1256	F E	9	XXII	4	3945
1257	D	10	III	5	3944
1258	C	11	XIV	6	3943
1259	B	12	XXV	7	3942
1260	A G	13	VI	8	3941
1261	F	14	XVII	9	3940
1262	E	15	XVIII	10	3939
1263	D	16	IX	11	3938
1264	C B	17	XX	12	3937
1265	A	18	I	13	3936
1266	G	19	XII	14	3935
1267	F	1	XXIV	15	3934
1268	E D	2	V	1	3933
1269	C	3	XVI	2	3932
1270	B	4	XXVII	3	3931
1271	A	5	VIII	4	3930
1272	G F	6	XIX	5	3929
1273	E	7	*	6	5928
1274	D	8	XI	7	3927
1275	C	9	XXII	8	3926
1276	B A	10	III	9	3925
1277	G	11	XIV	10	3924
1278	F	12	XXV	11	3923
1279	E	13	VI	12	3922
1280	D C	14	XVII	13	3921
1281	B	15	XVIII	14	3920
1282	A	16	IX	15	3919
1283	G	17	XX	1	3918
1284	F E	18	I	2	3917
1285	D	19	XII	3	3916
1286	C	1	XXIV	4	3915
1287	B	2	V	5	3914
1288	A G	3	XVI	6	3913
1289	F	4	XXVII	7	3912
1290	F	5	VIII	8	3911
1291	D	6	XIX	9	3910
1292	C B	7	*	10	3909
1293	A	8	XI	11	3908
1294	G	9	XXII	12	3907
1295	F	10	III	13	3906
1296	E D	11	XIV	14	3905
1297	C	12	XXV	15	3904
1298	B	13	VI	1	3903
1299	A	14	XVII	2	3902

Digitized by Google

Anni à cre. Mun.	Lit. Do- min.		Aur. Nu- mer.	Epa- cta.	Indi- ctio- nes.	Anni ante Chr.
1300	G	F	15	xxviii	3	3901
1301		E	16	ix	4	3900
1302		D	17	xx	5	3899
1303		C	18	i	6	3898
1304	B	A	19	xii	7	3897
1305		G	1	xxiv	8	3896
1306		F	2	v	9	3895
1307		E	3	xvi	10	3894
1308	D	C	4	xxvii	11	3893
1309		B	5	viii	12	3892
1310		A	6	xix	13	3891
1311		G	7	*	14	3890
1312	F	E	8	xi	15	3889
1313		D	9	xxii	1	3888
1314		C	10	iii	2	3887
1315		B	11	xiv	3	3886
1316	A	G	12	xxv	4	3885
1317		F	13	vi	5	3884
1318		E	14	xvii	6	3883
1319		D	15	xxviii	7	3882
1320	C	B	16	ix	8	3881
1321		A	17	xx	9	3880
1322		G	18	i	10	3879
1323		F	19	xii	11	3878
1324	E	D	1	xxiv	12	3877
1325		C	2	v	13	3876
1326		B	3	xvi	14	3875
1327		A	4	xxvii	15	3874

Anni à cre. Mun.	Lit. Do- min.		Aur. Nu- mer.	Epa- cta.	Indi- ctio- nes.	Anni ante Chr.
1328	G	F	5	viii	1	3873
1329		E	6	xix	2	3872
1330		D	7	*	3	3871
1331		C	8	xi	4	3870
1332	B	A	9	xxii	5	3869
1333		G	10	iii	6	3868
1334		F	11	xiv	7	3867
1335		E	12	xxv	8	3866
1336	D	C	13	vi	9	3865
1337		B	14	xvii	10	3864
1338		A	15	xxviii	11	3863
1339		G	16	ix	12	3862
1340	F	E	17	xx	13	3861
1341		D	18	i	14	3860
1342		C	19	xii	15	3859
1343		B	1	xxiv	1	3858
1344	A	G	2	v	2	3857
1345		F	3	xvi	3	3856
1346		E	4	xxvii	4	3855
1347		D	5	viii	5	3854
1348	C	B	6	xix	6	3853
1349		A	7	*	7	3852
1350		G	8	xi	8	3851
1351		F	9	xx	9	3850
1352	E	D	10	iii	10	3849
1353		C	11	xiv	11	3848
1354		B	12	xxv	12	3847
1355		A	13	vi	13	3846

Digitized by Google

Anni à cre. Mun.	Lit. Do. min.		Aur. Nu. mer	Epa. cta.	Indi. ctio. nes.	Anni ante Chr.
1356	G	F	14	xvii	14	3845
1357		E	15	xxviii	15	3844
1358		D	16	ix	1	3843
1359		C	17	xx	2	3842
1360	B	A	18	i	3	3841
1361		G	19	xii	4	3840
1362		F	1	xxiv	5	3839
1363		E	2	v	6	3838
1364	D	C	3	xvi	7	3837
1365		B	4	xxvii	8	3836
1366		A	5	viii	9	3835
1367		G	6	xix	10	3834
1368	F	E	7	*	11	3833
1369		D	8	xi	12	3832
1370		C	9	xxii	13	3831
1371		B	10	xi	14	3830
1372	A	G	11	xiv	15	3829
1373		F	12	xxv	1	3828
1374		E	13	vi	2	3827
1375		D	14	xvii	3	3826
1376	C	B	15	xviii	4	3825
1377		A	16	ix	5	3824
1378		G	17	xx	6	3823
1379		F	18	i	7	3822
1380	E	D	19	xii	8	3821
1381		C	1	xxiv	9	3820
1382		B	2	v	10	3819
1383		A	3	xvi	11	3818

Anni à cre. Mun.	Lit. Do. min.		Aur. Nu. mer.	Epa. cta.	Indi. ctio. nes.	Anni ante Chr.
1384	G	F	4	xxvii	12	3817
1385		E	5	viii	13	3816
1386		D	6	xix	14	3815
1387		C	7	*	15	3814
1388	B	A	18	xi	1	3813
1389		G	9	xxii	2	3812
1390		F	10	viii	3	3811
1391		E	11	xiv	4	3810
1392	D	C	12	xxv	5	3809
1393		B	13	vi	6	3808
1394		A	14	xvii	7	3807
1395		G	15	xviii	8	3806
1396	F	E	16	ix	9	3805
1397		D	17	xx	10	3804
1398		C	18	i	11	3803
1399		B	19	xii	12	3802
1400	A	G	1	xxiv	13	3801
1401		F	2	v	14	3800
1402		E	3	xvi	15	3799
1403		D	4	xxvii	1	3798
1404	C	B	5	viii	2	3797
1405		A	6	xix	3	3796
1406		G	7	*	4	3795
1407		F	8	xi	5	3794
1408	E	D	9	xxii	6	3793
1409		C	10	iii	7	3792
1410		B	11	xiv	8	3791
1411		A	12	xxv	9	3790

Digitized by Google

Anni à cre. Mun.	Lit. Dom.		Aur. Numer.	Epacta.	Indictiones.	Anni ante Chr.
1412	G	F	13	VI	10	3789
1413		E	14	XVII	11	3788
1414		D	15	XXVIII	12	3787
1415		C	16	IX	13	3786
1416	B	A	17	XX	14	3785
1417		G	18	I	15	3784
1418		F	19	XII	1	3783
1419		E	1	XXIV	2	3782
1420	D	C	2	V	3	3781
1421		B	3	XVI	4	3780
1422		A	4	XXVII	5	3779
1423		G	5	VIII	6	3778
1424	F	E	6	XIX	7	3777
1425		D	7	*	8	3776
1426		C	8	XI	9	3775
1427		B	9	XXII	10	3774
1428	A	G	10	III	11	3773
1429		F	11	XIV	12	3772
1430		E	12	XXV	13	3771
1431		D	13	VI	14	3770
1432	C	B	14	XVII	15	3769
1433		A	15	XXVIII	1	3768
1434		G	16	IX	2	3767
1435		F	17	XX	3	3766
1436	E	D	18	I	4	3765
1437		C	19	XII	5	3764
1438		B	1	XXIV	6	3763
1439		A	2	V	7	3762
1440	G	F	3	XVI	8	3761
1441		E	4	XXVII	9	3760
1442		D	5	VIII	10	3759
1443		C	6	XIX	11	3758
1444	B	A	7	*	12	3757
1445		G	8	XI	13	3756
1446		F	9	XXII	14	3755
1447		E	10	III	15	3754
1448	D	C	11	XIV	1	3753
1449		B	12	XXV	2	3752
1450		A	13	VI	3	3751
1451		G	14	XVIII	4	3750
1452	F	E	15	XXIX	5	3749
1453		D	16	X	6	3748
1454		C	17	XXI	7	3747
1455		B	18	II	8	3746
1456	A	G	19	XIII	9	3745
1457		F	1	XXV	10	3744
1458		E	2	VI	11	3743
1459		D	3	XVII	12	3742
1460	C	B	4	XXVIII	13	3741
1461		A	5	IX	14	3740
1462		G	6	XX	15	3739
1463		F	7	I	1	3738
1464	E	D	8	XII	2	3737
1465		C	9	XXIII	3	3736
1466		B	10	IV	4	3735
1467		A	11	XV	5	3734

Digitized by Google

Anni à cre. Mun.	Lit. Dom.		Aur. Numer	Epacta.	Indictiones.	Anni ante Chr.
1468	G	F	12	xxvi	6	3733
1469		E	13	vii	7	3732
1470		D	14	xviii	8	3731
1471		C	15	xxix	9	3730
1472	B	A	16	x	10	3729
1473		G	17	xxi	11	3728
1474		F	18	ii	12	3727
1475		E	19	xiii	13	3726
1476	D	C	1	xxv	14	3725
1477		B	2	vi	15	3724
1478		A	3	xvii	1	3723
1479		G	4	xxviii	2	3722
1480	F	E	5	ix	3	3721
1481		D	6	xx	4	3720
1482		C	7	i	5	3719
1483		B	8	xii	6	3718
1484	A	G	9	xxiii	7	3717
1485		F	10	iv	8	3716
1486		E	11	xv	9	3715
1487		D	12	xxvi	10	3714
1488	C	B	13	viii	11	3713
1489		A	14	xviii	12	3712
1490		G	15	xxix	13	3711
1491		F	16	x	14	3710
1492	E	D	17	xxi	15	3709
1493		C	18	ii	1	3708
1494		B	19	xiii	2	3707
1495		A	1	xxv	3	3706
1496	G	F	2	vi	4	3705
1497		E	3	xvii	5	3704
1498		D	4	xxviii	6	3703
1499		C	5	ix	7	3702
1500	B	A	6	xx	8	3701
1501		G	7	i	9	3700
1502		F	8	xii	10	3699
1503		E	9	xxiii	11	3698
1504	D	C	10	iiii	12	3697
1505		B	11	xv	13	3696
1506		A	12	xxvi	14	3695
1507		G	13	viii	15	3694
1508	F	E	14	xviii	1	3693
1509		D	15	xxix	2	3692
1510		C	16	x	3	3691
1511		B	17	xxi	4	3690
1512	A	G	18	ii	5	3689
1513		F	19	xiii	6	3688
1514		E	1	xxv	7	3687
1515		D	2	vi	8	3686
1516	C	B	3	xvii	9	3685
1517		A	4	xxviii	10	3684
1518		G	5	ix	11	3683
1519		F	6	xx	12	3682
1520	E	D	7	i	13	3681
1521		C	8	xii	14	3680
1522		B	9	xxiii	15	3679
1523		A	10	iv	1	3678

Digitized by Google

Anni a cre. Mun.	Lit. Do- min.		Aur. Nu- mer.	Epa- cta.	Indi- ctio- nes.	Anni ante Chr.
1524	G	F	11	xv	2	3677
1525		E	12	xxvi	3	3676
1526		D	13	viii	4	3675
1527		C	14	xxiii	5	3674
1528	B	A	15	xx.x	6	3673
1529		G	16	x	7	3672
1530		F	17	xxi	8	3671
1531		E	18	ii	9	3670
1532	D	C	19	xiii	10	3669
1533		B	1	xxv	11	3668
1534		A	2	vi	12	3667
1535		G	3	xvii	13	3666
1536	F	E	4	xxviii	14	3665
1537		D	5	ix	15	3664
1538		C	6	xx	1	3663
1539		B	7	i	2	3662
1540	A	G	8	xii	3	3661
1541		F	9	xxiii	4	3660
1542		E	10	iv	5	3659
1543		D	11	xv	6	3658
1544	C	B	12	xxvi	7	3657
1545		A	13	viii	8	3656
1546		G	14	x.iii	9	3655
1547		F	15	xx.x	10	3654
1548	E	D	16	x	11	3653
1549		C	17	xx:	12	3652
1550		B	18	ii	13	3651
1551		A	19	xiii	14	3650

Anni a cre. Mun.	Lit. Do- min.		Aur. Nu- mer.	Epa- cta.	Indi- ctio- nes.	Anni ante Chr.
1552	G	F	1	xiv	15	3649
1553		E	2	vi	1	3648
1554		D	3	x.ii	2	3647
1555		C	4	xxviii	3	3646
1556	B	A	5	ix	4	3645
1557		G	6	xx	5	3644
1558		F	7	i	6	3643
1559		E	8	xvi	7	3642
1560	D	C	9	xxiii	8	3641
1561		B	10	iv.	9	3640
1562		A	11	xv	10	3639
1563		G	12	xxvi	11	3638
1564	F	E	13	viii	12	3637
1565		D	14	xviii	13	3636
1566		C	15	xx.x	14	3635
1567		B	16	x	15	3634
1568	A	G	17	xxi	1	3633
1569		F	18	ii	2	3632
1570		E	19	xiii	3	3631
1571		D	1	xxv	4	3630
1572	C	B	2	vi	5	3629
1573		A	3	xvii	6	3628
1574		G	4	xxviii	7	3627
1575		F	5	ix	8	3626
1576	E	D	6	xx	9	3625
1577		C	7	i	10	3624
1578		B	8	xii	11	3623
1579		A	9	xx.iii	12	3622

Digitized by Google

Anni d cre. Mun.	Lit. Do- min.		Aur. Nu- mer.	Epa- cta.	Indi- ctio- nes.	Anni ante Chr.
1580	G	F	10	IV	13	3621
1581		E	11	XV	14	3620
1582		D	12	XXVI	15	3619
1583		C	13	VII	1	3618
1584	B	A	14	XVIII	2	3617
1585		G	15	XXIX	3	3616
1586		F	16	X	4	3615
1587		E	17	XXI	5	3614
1588	D	C	18	II	6	3613
1589		B	19	XIII	7	3612
1590		A	1	XXV	8	3611
1591		G	2	VI	9	3610
1592	F	E	3	XVII	10	3609
1593		D	4	XXVIII	11	3608
1594		C	5	IX	12	3607
1595		B	6	XX	13	3606
1596	A	G	7	I	14	3605
1597		F	8	XII	15	3604
1598		E	9	XXIII	1	3603
1599		D	10	IV	2	3602
1600	C	B	11	XV	3	3601
1601		A	12	XXVI	4	3600
1602		G	13	VII	5	3599
1603		F	14	XVIII	6	3598
1604	E	D	15	XXIX	7	3597
1605		C	16	X	8	3596
1606		B	17	XXI	9	3595
1607		A	18	II	10	3594
1608	G	F	19	XIII	11	3593
1609		E	1	XXV	12	3592
1610		D	2	VI	13	3591
1611		C	3	XVII	14	3590
1612	B	A	4	XXVIII	15	3589
1613		G	5	IX	1	3588
1614		F	6	XX	2	3587
1615		E	7	I	3	3586
1616	D	C	8	XII	4	3585
1617		B	9	XXIII	5	3584
1618		A	10	IV	6	3583
1619		G	11	XV	7	3582
1620		E	12	XXVI	8	3581
1621		D	13	VII	9	3580
1622		C	14	XVIII	10	3579
1623		B	15	XXIX	11	3578
1624	A	G	16	X	12	3577
1625		F	17	XXI	13	3576
1626		E	18	II	14	3575
1627		D	19	XIII	15	3574
1628	C	B	1	XXV	1	3573
1629		A	2	VI	2	3572
1630		G	3	XVII	3	3571
1631		F	4	XXVIII	4	3570
1632	E	D	5	IX	5	3569
1633		C	6	XX	6	3568
1634		B	7	I	7	3567
1635		A	8	XII	8	3566

Digitized by Google

Anni à cre. Mun.	Lit. Do- min.		Aur. Nu- mer.	Epa- cta.	Indi- ctio- nes.	Anni ante Chr.
1636	G	F	9	xxiii	9	3565
1637		E	10	iv	10	3564
1638		D	11	xv	11	3563
1639		C	12	xxvi	12	3562
1640	B	A	13	vii	13	3561
1641		G	14	xviii	14	3560
1642		F	15	xxix	15	3559
1643		E	16	x	1	3558
1644	D	C	17	xxi	2	3557
1645		B	18	ii	3	3556
1646		A	19	xiii	4	3555
1647		G	1	xxv	5	3554
1648	F	E	2	vi	6	3553
1649		D	3	xvii	7	3552
1650		C	4	xxviii	8	3551
1651		B	5	ix	9	3550
1652	A	G	6	xx	10	3549
1653		F	7	i	11	3548
1654		E	8	xii	12	3547
1655		D	9	xxiii	13	3546
1656	C	B	10	iv	14	3545
1657		A	11	xv	15	3544
1658		G	12	xxvi	1	3543
1659		F	13	vii	2	3542
1660	E	D	14	xviii	3	3541
1661		C	15	xix	4	3540
1662		B	16	x	5	3539
1663		A	17	xxi	6	3538

Anni à cre. Mun.	Lit. Do- min.		Aur. Nu- mer.	Epa- cta.	Indi- ctio- nes.	Anni ante Chr.
1664	G	F	18	ii	7	3537
1665		E	19	xiii	8	3536
1666		D	1	xxv	9	3535
1667		C	2	vi	10	3534
1668	B	A	3	xvii	11	3533
1669		G	4	xxviii	12	3532
1670		F	5	ix	13	3531
1671		E	6	xx	14	3530
1672	D	C	7	i	15	3529
1673		B	8	xii	1	3528
1674		A	9	xxiii	2	3527
1675		G	10	iv	3	3526
1676	F	E	11	xv	4	3525
1677		D	12	xxvi	5	3524
1678		C	13	vii	6	3523
1679		B	14	xviii	7	3522
1680	A	G	15	xix	8	3521
1681		F	16	x	9	3520
1682		E	17	xxi	10	3519
1683		D	18	ii	11	3518
1684	C	B	19	xiii	12	3517
1685		A	1	xxv	13	3516
1686		G	2	vi	14	3515
1687		F	3	xvii	15	3514
1688	E	D	4	xxviii	1	3513
1689		C	5	ix	2	3512
1690		B	6	xx	3	3511
1691		A	7	i	4	3510

Digitized by Google

Anni à cre. Mun.	Lit. Do- min.		Aur. Nu- mer.	Epa- cta.	Indi- ctio- nes.	Anni ante Chr.
1692	G	F	8	xxi	5	3509
1693		E	9	xxiii	6	3508
1694		D	10	iv	7	3507
1695		C	11	xv	8	3506
1696	B	A	12	xxvi	9	3505
1697		G	13	viii	10	3504
1698		F	14	xviii	11	3503
1699		E	15	xxix	12	3502
1700	D	C	16	x	13	3501
1701		B	17	xxi	14	3500
1702		A	18	ii	15	3499
1703		G	19	xiii	1	3498
1704	F	E	1	xxv	2	3497
1705		D	2	vi	3	3496
1706		C	3	xvii	4	3495
1707		B	4	xxviii	5	3494
1708	A	G	5	ix	6	3493
1709		F	6	xx	7	3492
1710		E	7	i	8	3491
1711		D	8	xii	9	3490
1712	C	B	9	xxiii	10	3489
1713		A	10	iv	11	3488
1714		G	11	xv	12	3487
1715		F	12	xxvi	13	3486
1716	E	D	13	viii	14	3485
1717		C	14	xviii	15	3484
1718		B	15	xxix	1	3483
1719		A	16	x	2	3482
1720	G	F	17	xxi	3	3488
1721		E	18	ii	4	3480
1722		D	19	xiii	5	3479
1723		C	1	xxv	6	3478
1724	B	A	2	vi	7	3477
1725		G	3	xvii	8	3476
1726		F	4	xxviii	9	3475
1727		E	5	ix	10	3474
1728	D	C	6	xx	11	3473
1729		B	7	i	12	3472
1730		A	8	xii	13	3471
1731		G	9	xxiii	14	3470
1732	F	E	10	iv	15	3469
1733		D	11	xv	1	3468
1734		C	12	xxvi	2	3467
1735		B	13	vii	3	3466
1736	A	G	14	xviii	4	3465
1737		F	15	xxix	5	3464
1738		E	16	x	6	3463
1739		D	17	xxi	7	3462
1740	C	B	18	ii	8	3461
1741		A	19	xiii	9	3460
1742		G	1	xxv	10	3459
1743		F	2	vi	11	3458
1744	E	D	3	xvii	12	3457
1745		C	4	xxviii	13	3456
1746		B	5	ix	14	3455
1747		A	6	xx	15	3454

Anni à cre. Mun.	Lit. Dom.		Aur. Numer.	Epacta.	Indictiones.	Anni ante Chr.
1748	G	F	7	I	1	3453
1749		E	8	XII	2	3452
1750		D	9	XXIII	3	3451
1751		C	10	IIII	4	3450
1752	B	A	11	XV	5	3449
1753		G	12	XVI	6	3448
1754		F	13	VII	7	3447
1755		E	14	XVIII	8	3446
1756	D	C	15	XIX	9	3445
1757		B	16	X	10	3444
1758		A	17	XXI	11	3443
1759		G	18	II	12	3442
1760	F	E	19	XIII	13	3441
1761		D	1	XXV	14	3440
1762		C	2	VI	15	3439
1763		B	3	XVIII	1	3438
1764	A	G	4	XIX	2	3437
1765		F	5	X	3	3436
1766		E	6	XXI	4	3435
1767		D	7	II	5	3434
1768	C	B	8	XIII	6	3433
1769		A	9	XXIV	7	3432
1770		G	10	V	8	3431
1771		F	11	XVI	9	3430
1772	E	D	12	XXVII	10	3429
1773		C	13	VIII	11	3428
1774		B	14	XIX	12	3427
1775		A	15	*	13	3426

Anni à cre. Mun.	Lit. Dom.		Aur. Numer.	Epacta.	Indictiones.	Anni ante Chr.
1776	G	F	16	XI	14	3425
1777		E	17	XXII	15	3424
1778		D	18	III	1	3423
1779		C	19	XIV	2	3422
1780	E	A	1	XXVI	3	3421
1781		G	2	VIII	4	3420
1782		F	3	XVIII	5	3419
1783		E	4	XIX	6	3418
1784	D	C	5	X	7	3417
1785		B	6	XXI	8	3416
1786		A	7	II	9	3415
1787		G	8	XIII	10	3414
1788	F	E	9	XXIV	11	3413
1789		D	10	V	12	3412
1790		C	11	XVI	13	3411
1791		B	12	XVII	14	3410
1792	A	G	13	VIII	15	3409
1793		F	14	XIX	1	3408
1794		E	15	*	2	3407
1795		D	16	XII	3	3406
1796	C	B	17	XXII	4	3405
1797		A	18	III	5	3404
1798		G	19	XIV	6	3403
1799		F	1	XXVI	7	3402
1800	E	D	2	VII	8	3401
1801		C	3	XVIII	9	3400
1802		B	4	XXIX	10	3399
1803		A	5	X	11	3398

Digitized by Google

Anni à cre. Mun.	Lit. Do- min.	Aur. Nu- mer	Epa- cta.	Indi- ctiones.	Anni ante Chr.
1804	G F	6	xxi	12	3397
1805	E	7	ii	13	3396
1806	D	8	xiii	14	3395
1807	C	9	xxiv	15	3394
1808	B A	10	v	xi	3393
1809	G	11	xvi	2	3392
1810	F	12	xxvii	3	3391
1811	E	13	viii	4	3390
1812	D C	14	xix	5	3389
1813	B	15	*	6	3388
1814	A	16	xi	7	3387
1815	G	17	xxii	8	3386
1816	F E	18	iii	9	3385
1817	D	19	xiv	10	3384
1818	C	1	xxvi	11	3383
1819	B	2	viii	12	3382
1820	A G	3	x viii	13	3381
1821	F	4	xxix	14	3380
1822	E	5	x	15	3379
1823	D	6	xxi	1	3378
1824	C B	7	ii	2	3377
1825	A	8	xiii	3	3376
1826	G	9	xxiv	4	3375
1827	F	10	v	5	3374
1828	E D	11	xvi	6	3373
1829	C	12	xxvii	7	3372
1830	B	13	xviii	8	3371
1831	A	14	xxix	9	3370

Anni à cre. Mun.	Lit. Do- min.	Aur. Nu- mer.	Epa- cta.	Indi- ctiones.	Anni ante Chr.
1832	G F	15	*	10	3369
1833	E	16	xi	11	3368
1834	D	17	xxii	12	3367
1835	C	18	iii	13	3366
1836	B A	19	xiv	14	3365
1837	G	1	xxvi	15	3364
1838	F	2	viii	1	3363
1839	E	3	xviii	2	3362
1840	D C	4	xix	3	3361
1841	B	5	x	4	3360
1842	A	6	xxi	5	3359
1843	G	7	ii	6	3358
1844	F E	8	xiii	7	3357
1845	D	9	xxiv	8	3356
1846	C	10	v	9	3355
1847	B	11	xvi	10	3354
1848	A G	12	xxvii	11	3353
1849	F	13	viii	12	3352
1850	E	14	xix	13	3351
1851	D	15	*	14	3350
1852	C B	16	xi	15	3349
1853	A	17	xxii	1	3348
1854	G	18	iii	2	3347
1855	F	19	xiv	3	3346
1856	E D	1	xxvi	4	3345
1857	C	2	viii	5	3344
1858	B	3	xviii	6	3343
1859	A	4	xxix	7	3342

Digitized by Google

Anni à cre. Mun.	Lit. Dom.		Aur. Numer.	Epacta.	Indictiones.	Anni ante Chr.
1860	G	F	5	x	8	3341
1861		E	6	xxi	9	3340
1862		D	7	ii	10	3339
1863		C	8	xiii	11	3338
1864	B	A	9	xxiv	12	3337
1865		G	10	v	13	3336
1866		F	11	xvi	14	3335
1867		E	12	xxvii	15	3334
1868	D	C	13	viii	1	3333
1869		B	14	xix	2	3332
1870		A	15	*	3	3331
1871		G	16	xi	4	3330
1872	F	E	17	xxii	5	3329
1873		D	18	iii	6	3328
1874		C	19	xiv	7	3327
1875		B	1	xxvi	8	3326
1876	A	G	2	viii	9	3325
1877		F	3	xviii	10	3324
1878		E	4	xxiii	11	3323
1879		D	5	x	12	3322
1880	C	B	6	xxi	13	3321
1881		A	7	ii	14	3320
1882		G	8	xiii	15	3319
1883		F	9	xxiv	1	3318
1884	E	D	10	v	2	3317
1885		C	11	xvi	3	3316
1886		B	12	xxvii	4	3315
1887		A	13	viii	5	3314

Anni à cre. Mun.	Lit. Dom.		Aur. Numer.	Epacta.	Indictiones.	Anni ante Chr.
1888	G	F	14	xix	6	3313
1889		E	15	*	7	3312
1890		D	16	xi	8	3311
1891		C	17	xxii	9	3310
1892	B	A	18	iii	10	3309
1893		G	19	xiv	11	3308
1894		F	1	xxvi	12	3307
1895		E	2	viii	13	3306
1896	D	C	3	xviii	14	3305
1897		B	4	xxix	15	3304
1898		A	5	x	1	3303
1899		G	6	xxi	2	3302
1900	F	E	7	ii	3	3301
1901		D	8	xiii	4	3300
1902		C	9	xxiv	5	3299
1903		B	10	v	6	3298
1904	A	G	11	xvi	7	3297
1905		F	12	xxvii	8	3296
1906		E	13	viii	9	3295
1907		D	14	xix	10	3294
1908	C	B	15	*	11	3293
1909		A	16	xi	12	3292
1910		G	17	xxii	13	3291
1911		F	18	iii	14	3290
1912	E	D	19	xiv	15	3289
1913		C	1	xxvi	1	3288
1914		B	2	viii	2	3287
1915		A	3	xviii	3	3286

Digitized by Google

Anni à cre. Mun.	Lit. Do min.		Aur. Numer.	Epa cta.	Indi ctiones.	Anni ante Chr.
1916	G	F	4	xxix	4	3285
1917		E	5	x	5	3284
1918		D	6	xxi	6	3283
1919		C	7	xii	7	3282
1920	B	A	8	xiii	8	3281
1921		G	9	xxiv	9	3280
1922		F	10	ix	10	3279
1923		E	11	xvi	11	3278
1924	D	C	12	xxvii	12	3277
1925		B	13	viii	13	3276
1926		A	14	xix	14	3275
1927		G	15	*	15	3274
1928	F	E	16	xi	1	3273
1929		D	17	xxii	2	3272
1930		C	18	iii	3	3271
1931		B	19	xiv	4	3270
1932	A	G	1	xxvi	5	3269
1933		F	2	vii	6	3268
1934		E	3	xviii	7	3267
1935		D	4	xxix	8	3266
1936	G	B	5	x	9	3265
1937		A	6	xxi	10	3264
1938		G	7	iii	11	3263
1939		F	8	xiii	12	3262
1940	E	D	9	xxiv	13	3261
1941		C	10	vi	14	3260
1942		B	11	xvi	15	3259
1943		A	12	xxvii	1	3258

Anni à cre. Mun.	Lit. Do min.		Aur. Numer.	Epa cta.	Indi ctiones.	Anni ante Chr.
1944	G	F	13	viii	2	3257
1945		E	14	xix	3	3256
1946		D	15	*	4	3255
1947		C	16	xi	5	3254
1948	B	A	17	xxii	6	3253
1949		G	18	iii	7	3252
1950		F	19	xiv	8	3251
1951		E	1	xxvi	9	3250
1952	D	C	2	vii	10	3249
1953		B	3	xviii	11	3248
1954		A	4	xix	12	3247
1955		G	5	x	13	3246
1956	F	E	6	xxi	14	3245
1957		D	17	ii	15	3244
1958		C	8	xiii	1	3243
1959		B	9	xxiv	2	3242
1960	A	G	10	v	3	3241
1961		F	11	xvi	4	3240
1962		E	12	xxvii	5	3239
1963		D	13	viii	6	3238
1964	C	B	14	xix	7	3237
1965		A	15	*	8	3236
1966		G	16	xi	9	3235
1967		F	17	xxii	10	3234
1968	E	D	18	iii	11	3233
1969		C	19	xiv	12	3232
1970		B	1	xxvi	13	3231
1971		A	2	vii	14	3230

Digitized by Google

Anni à cre. Mun.	Lit. Dom.		Aur. Numer.	Epactæ.	Indictiones.	Anni ante Chr.
1972	G	F	3	xvii	15	3229
1973		E	4	xxix	1	3228
1974		D	5	x	2	3227
1975		C	6	xxi	3	3226
1976	B	A	7	ii	4	3225
1977		G	8	xiii	5	3224
1978		F	9	xxiv	6	3223
1979		E	10	v	7	3222
1980	D	C	11	xiv	8	3221
1981		B	12	xxvii	9	3220
1982		A	13	viii	10	3219
1983		G	14	xix	11	3218
1984	F	E	15	*	12	3217
1985		D	16	xi	13	3216
1986		C	17	xxii	14	3215
1987		B	18	iii	15	3214
1988	A	G	19	xiv	1	3213
1989		F	1	xxvi	2	3212
1990		E	2	vii	3	3211
1991		D	3	xviii	4	3210
1992	C	B	4	xix	5	3209
1993		A	5	x	6	3208
1994		G	6	xxi	7	3207
1995		F	7	ii	8	3206
1996	E	D	8	xiii	9	3205
1997		C	9	xxiv	10	3204
1998		B	10	v	11	3203
1999		A	11	xvi	12	3202

Anni à cre. Mun.	Lit. Dom.		Aur. Numer.	Epactæ.	Indictiones.	Anni ante Chr.
2000	G	F	12	xxvii	13	3201
2001		E	13	viii	14	3200
2002		D	14	xix	15	3199
2003		C	15	*	1	3198
2004	B	A	16	xi	2	3197
2005		G	17	xxii	3	3196
2006		F	18	iii	4	3195
2007		E	19	xiv	5	3194
2008	D	C	1	xxvi	6	3193
2009		B	2	vii	7	3192
2010		A	3	xviii	8	3191
2011		G	4	xxix	9	3190
2012	F	F	5	x	10	3189
2013		D	6	xxi	11	3188
2014		C	7	ii	12	3187
2015		B	8	xiii	13	3186
2016	A	G	9	xxiv	14	3185
2017		F	10	v	15	3184
2018		E	11	xvi	1	3183
2019		D	12	xxvii	2	3182
2020	C	B	13	viii	3	3181
2021		A	14	xix	4	3180
2022		G	15	*	5	3179
2023		F	16	xi	6	3178
2024	E	D	17	xxii	7	3177
2025		C	18	iii	8	3176
2026		B	19	xiv	9	3175
2027		A	1	xxvi	10	3174

Digitized by Google

Anni à cre. Mun.	Lit. Do- min.		Aur. Nu- mer.	Epa- cta.	Indi- ctio- nes.	Anni ante Chr.
2028	G	F	2	VII	18	3173
2029		E	3	XVII	19	3172
2030		D	4	XIX	13	3171
2031		C	5	X	14	3170
2032	B	A	6	XXI	15	3169
2033		G	7	II	1	3168
2034		F	8	XIII	2	3167
2035		E	9	XIV	3	3166
2036	D	C	10	V	4	3165
2037		B	11	XVI	5	3164
2038		A	12	XVII	6	3163
2039		G	13	VIII	7	3162
2040	F	E	14	XIX	8	3161
2041		D	15	*	9	3160
2042		C	16	XI	10	3159
2043		B	17	XXI	11	3158
2044	A	G	18	III	12	3157
2045		F	19	XIV	13	3156
2046		E	1	XVI	14	3155
2047		D	2	VII	15	3154
2048	C	B	3	XVIII	1	3153
2049		A	4	XXIX	2	3152
2050		G	5	X	3	3151
2051		F	6	XXI	4	3150
2052	E	D	7	II	5	3149
2053		C	8	XIII	6	3148
2054		B	9	XXIV	7	3147
2055		A	10	V	8	3146

Anni à cre. Mun.	Lit. Do- min.		Aur. Nu- mer.	Epa- cta.	Indi- ctio- nes.	Anni ante Chr.
2056	G	F	11	XVI	9	3145
2057		E	12	XXVII	10	3144
2058		D	13	VIII	11	3143
2059		C	14	XIX	12	3142
2060	B	A	15	*	13	3141
2061		G	16	XI	14	3140
2062		F	17	XXII	15	3139
2063		E	18	III	1	3138
2064	D	C	19	XIV	2	3137
2065		B	1	XXVI	3	3136
2066		A	2	VII	4	3135
2067		G	3	XVIII	5	3134
2068	F	E	4	XXIX	6	3133
2069		D	5	X	7	3132
2070		C	6	XXI	8	3131
2071		B	7	II	9	3130
2072	A	G	8	XIII	10	3129
2073		F	9	XXIV	11	3128
2074		E	10	V	12	3127
2075		D	11	XVI	13	3126
2076	C	B	12	XXVIII	14	3125
2077		A	13	IX	15	3124
2078		G	14	XX	1	3123
2079		F	15	I	2	3122
2080	E	D	16	XII	3	3121
2081		C	17	XXIII	4	3120
2082		B	18	IV	5	3119
2083		A	19	XV	6	3118

Digitized by Google

Anni à cre. Mun.	Lit. Domin.		Aur. Numer.	Epacta.	Indictiones.	Anni ante Chr.
2084	G	F	1	xxvii	7	3117
2085		E	2	viii	8	3116
2086		D	3	xix	9	3115
2087		C	4	*	10	3114
2088	B	A	5	xi	11	3113
2089		G	6	xvii	12	3112
2090		F	7	iii	13	3111
2091		E	8	xiv	14	3110
2092	D	C	9	xxv	15	3109
2093		B	10	vi	1	3108
2094		A	11	xvii	2	3107
2095		G	12	xxviii	3	3106
2096	F	E	13	ix	4	3105
2097		D	14	xx	5	3104
2098		C	15	i	6	3103
2099		B	16	xii	7	3102
2100	A	G	17	xxiii	8	3101
2101		F	18	iv	9	3100
2102		E	19	xv	10	3099
2103		D	1	xvii	11	3098
2104	C	B	2	viii	12	3097
2105		A	3	xix	13	3096
2106		G	4	*	14	3095
2107		F	5	xi	15	3094
2108	E	D	6	xxii	1	3093
2109		C	7	iii	2	3092
2110		B	8	xiv	3	3091
2111		A	9	xxv	4	3090

Anni à cre. Mun.	Lit. Domin.		Aur. Numer.	Epacta.	Indictiones.	Anni ante Chr.
2112	G	F	10	vi	5	3089
2113		E	11	xvii	6	3088
2114		D	12	xxviii	7	3087
2115		C	13	ix	8	3086
2116	B	A	14	xx	9	3085
2117		G	15	i	10	3084
2118		F	16	xii	11	3083
2119		E	17	xxiii	12	3082
2120	D	C	18	iv	13	3081
2121		B	19	xv	14	3080
2122		A	1	xxvii	15	3079
2123		G	2	viii	1	3078
2124	F	E	3	xix	2	3077
2125		D	4	*	3	3076
2126		C	5	xi	4	3075
2127		B	6	xxii	5	3074
2128	A	G	7	iii	6	3073
2129		F	8	xiv	7	3072
2130		E	9	xxv	8	3071
2131		D	10	vi	9	3070
2132	C	B	11	xvii	10	3069
2133		A	12	xviii	11	3068
2134		G	13	ix	12	3067
2135		F	14	xx	13	3066
2136	E	D	15	i	14	3065
2137		C	16	xii	15	3064
2138		B	17	xxiii	1	3063
2139		A	18	iv	2	3062

Digitized by Google

Anni à cre. Mun.	Lit. Do- min.		Aur. Nu- mer.	Epa- cta.	Indi- ctio- nes.	Anni ante Chr.
2140	G	F	19	xv	3	3061
2141		E	1	xxvii	4	3060
2142		D	2	viii	5	3059
2143		C	3	xix	6	3058
2144	B	A	4	*	7	3057
2145		G	5	xi	8	3056
2146		F	6	xxii	9	3055
2147		E	7	iii	10	3054
2148	D	C	8	xiv	11	3053
2149		B	9	xxv	12	3052
2150		A	10	vi	13	3051
2151		G	11	xvii	14	3050
2152	F	E	12	xviii	15	3049
2153		D	13	ix	1	3048
2154		C	14	xx	2	3047
2155		B	15	i	3	3046
2156	A	G	16	xii	4	3045
2157		F	17	xxiii	5	3044
2158		E	18	iv	6	3043
2159		D	19	xv	7	3042
2160	C	B	1	xxvii	8	3041
2161		A	2	viii	9	3040
2162		G	3	xix	10	3039
2163		F	4	*	11	3038
2164	E	D	5	xi	12	3037
2165		C	6	xxii	13	3036
2166		B	7	iii	14	3035
2167		A	8	xiv	15	3034

Anni à cre. Mun.	Lit. Do- min.		Aur. Nu- mer.	Epa- cta.	Indi- ctio- nes.	Anni ante Chr.
2168	G	F	9	xxv	1	3033
2169		E	10	vi	2	3032
2170		D	11	xvii	3	3031
2171		C	12	xviii	4	3030
2172	B	A	13	ix	5	3029
2173		G	14	xx	6	3028
2174		F	15	i	7	3027
2175		E	16	xii	8	3026
2676	D	C	17	xxiii	9	3025
2177		B	18	iv	10	3024
2178		A	19	xv	11	3023
2179		G	1	xxvii	12	3022
2180	F	E	2	viii	13	3021
2181		D	3	xix	14	3020
2182		C	4	*	15	3019
2183		B	5	xi	1	3018
2184	A	G	6	xxii	2	3017
2185		F	7	iii	3	3016
2186		E	8	xiv	4	3015
2187		D	9	xxv	5	3014
2188	C	B	10	vi	6	3013
2189		A	11	xvii	7	3012
2190		G	12	xviii	8	3011
2191		F	13	ix	9	3010
2192	E	D	14	xx	10	3009
2193		C	15	i	11	3008
2194		B	16	xii	12	3007
2195		A	17	xxiii	13	3006

Digitized by Google

Anni à cre. Mun.	Lit. Dominic.		Aur. Numer.	Epactæ.	Indictiones.	Anni ante Chr.
2196	G	F	18	IIII	14	3005
2197		E	19	XV	15	3004
2198		D	1	XXVII	1	3003
2199		C	2	VIII	2	3002
2200	B	A	3	XIX	3	3001
2201		G	4	*	4	3000
2202		F	5	XI	5	2999
2203		E	6	XXII	6	2998
2204	D	C	7	III	7	2997
2205		B	8	XIV	8	2996
2206		A	9	XXV	9	2995
2207		G	10	VI	10	2994
2208	F	E	11	XVII	11	2993
2209		D	12	XVIII	12	2992
2210		C	13	IX	13	2991
2211		B	14	XX	14	2990
2212	A	G	15	I	15	2989
2213		F	16	XII	1	2988
2214		E	17	XXIII	2	2987
2215		D	18	IV	3	2986
2216	C	B	19	XV	4	2985
2217		A	1	XXVII	5	2984
2218		G	2	VIII	6	2983
2219		F	3	XIX	7	2982
2220	E	D	4	*	8	2981
2221		C	5	XI	9	2980
2222		B	6	XXII	10	2979
2223		A	7	III	11	2978

Anni à cre. Mun.	Lit. Dominic.		Aur. Numer.	Epactæ.	Indictiones.	Anni ante Chr.
2224	G	F	8	XIV	12	2977
2225		E	9	XXV	13	2976
2226		D	10	VI	14	2975
2227		C	11	XVII	15	2974
2228	B	A	12	XVIII	1	2973
2229		G	13	IX	2	2972
2230		F	14	XX	3	2971
2231		E	15	I	4	2970
2232	D	C	16	XII	5	2969
2233		B	17	XXIII	6	2968
2234		A	18	IV	7	2967
2235		G	19	XV	8	2966
2236	F	E	1	XVII	9	2965
2237		D	2	VIII	10	2964
2238		C	3	XIX	11	2963
2239		B	4	*	12	2962
2240	A	G	5	XI	13	2961
2241		F	6	XXII	14	2960
2242		E	7	III	15	2959
2243		D	8	XIV	1	2958
2244	C	B	9	XXV	2	2957
2245		A	10	I	3	2956
2246		G	11	XVII	4	2955
2247		F	12	XVIII	5	2954
2248	E	D	13	IX	6	2953
2249		C	14	XX	7	2952
2250		B	15	I	8	2951
2251		A	16	XII	9	2950

Anni à cre. Mun.	Lit. Dom.		Aur. Numer	Epacta.	Indictiones.	Anni ante Chr.
2252	G	F	17	xxiii	10	2949
2253		E	18	iv	11	2948
2254		D	19	xv	12	2947
2255		C	1	xxvii	13	2946
2256	B	A	2	xiii	14	2945
2257		G	3	xix	15	2944
2258		F	4	*	1	2943
2259		E	5	xi	2	2942
2260	D	C	6	xxii	3	2941
2261		B	7	iii	4	2940
2262		A	8	xiv	5	2939
2263		G	9	xxv	6	2938
2264	F	E	10	vi	7	2937
2265		D	11	xvii	8	2936
2266		C	12	xxviii	9	2935
2267		B	13	ix	10	2934
2268	A	G	14	xx	11	2933
2269		F	15	i	12	2932
2270		E	16	xii	13	2931
2271		D	17	xxiii	14	2930
2272	C	B	18	iv	15	2929
2273		A	19	xv	1	2928
2274		G	1	xxvii	2	2927
2275		F	2	viii	3	2926
2276	E	D	3	xix	4	2925
2277		C	4	*	5	2924
2278		B	5	xi	6	2923
2279		A	6	xxii	7	2922

Anni à cre. Mun.	Lit. Dom.		Aur. Numer.	Epacta.	Indictiones.	Anni ante Chr.
2280	G	F	7	iii	8	2921
2281		E	8	xiv	9	2920
2282		D	9	xxv	10	2919
2283		C	10	vi	11	2918
2284	B	A	11	xvii	12	2917
2285		G	12	xviii	13	2916
2286		F	13	ix	14	2915
2287		E	14	xx	15	2914
2288	D	C	15	i	1	2913
2289		B	16	xii	2	2912
2290		A	17	xxiii	3	2911
2291		G	18	iv	4	2910
2292	F	E	19	xv	5	2909
2293		D	1	xxvii	6	2908
2294		C	2	viii	7	2907
2295		B	3	xix	8	2906
2296	A	G	4	*	9	2905
2297		F	5	xi	10	2904
2298		E	6	xxii	11	2903
2299		D	7	iii	12	2902
2300	C	B	8	xiv	13	2901
2301		A	9	xxv	14	2900
2302		G	10	vi	15	2899
2303		F	11	xvii	1	2898
2304	E	D	12	xxviii	2	2897
2305		C	13	ix	3	2896
2306		B	14	xx	4	2895
2307		A	15	i	5	2894

Digitized by Google

Anni à cre. Mun.	Lit. Dominic.		Aur. Numer.	Epacta.	Indictiones.	Anni ante Chr.
2308	G	F	16	xii	6	2893
2309		E	17	xxiii	7	2892
2310		D	18	iiii	8	2891
2311		C	19	xv	9	2890
2312	B	A	1	xxvii	10	2889
2313		G	2	viii	11	2888
2314		F	3	xix	12	2887
2315		E	4	*	13	2886
2316	D	C	5	xi	14	2885
2317		B	6	xxii	15	2884
2318		A	7	iii	1	2883
2319		G	8	xiv	2	2882
2320	F	E	9	xxv	3	2881
2321		D	10	vi	4	2880
2322		C	11	xvii	5	2879
2323		B	12	xviii	6	2878
2324	A	G	13	ix	7	2877
2325		F	14	xx	8	2876
2326		E	15	i	9	2875
2327		D	16	xii	10	2874
2328	C	B	17	xxiii	11	2873
2329		A	18	iv	12	2872
2330		G	19	xv	13	2871
2331		F	1	xvii	14	2870
2332	E	D	2	viii	15	2869
2333		C	3	xix	1	2868
2334		B	4	*	2	2867
2335		A	5	xi	3	2866

Anni à cre. Mun.	Lit. Dominic.		Aur. Numer.	Epacta.	Indictiones.	Anni ante Chr.
2336	G	F	6	xxii	4	2865
2337		E	7	iii	5	2864
2338		D	8	xiv	6	2863
2339		C	9	xxv	7	2862
2340	B	A	10	vi	8	2861
2341		G	11	xvii	9	2860
2342		F	12	xviii	10	2859
2343		E	13	ix	11	2858
2344	D	C	14	xx	12	2857
2345		B	15	i	13	2856
2346		A	16	xii	14	2855
2347		G	17	xxiii	15	2854
2348	F	E	18	iv	1	2853
2349		D	19	xv	2	2852
2350		C	1	xvii	3	2851
2351		B	2	viii	4	2850
2352	A	G	3	xix	5	2849
2353		F	4	*	6	2848
2354		E	5	xi	7	2847
2355		D	6	xxii	8	2846
2356	C	B	7	iii	9	2845
2357		A	8	xiv	10	2844
2358		G	9	xxv	11	2843
2359		F	10	vi	12	2842
2360	E	D	11	xvii	13	2841
2361		C	12	xviii	14	2840
2362		B	13	ix	15	2839
2363		A	14	xx	1	2838

Digitized by Google

Anni à cre. Mun.	Lit. Dom.		Aur. Numer	Epactæ.	Indictiones.	Anni ante Chr.
2364	G	F	15	I	2	2837
2365		E	16	XII	3	2836
2366		D	17	XXIII	4	2835
2367		C	18	IV	5	2834
2368	B	A	19	XV	6	2833
2369		G	1	XXVII	7	2832
2370		F	2	VIII	8	2831
2371		E	3	XIX	9	2830
2372	D	C	4	*	10	2829
2373		B	5	XI	11	2828
2374		A	6	XXII	12	2827
2375		G	7	III	13	2826
2376	F	E	8	XIV	14	2825
2377		D	9	XXV	15	2824
2378		C	10	VI	1	2823
2379		B	11	XVII	2	2822
2380	A	G	12	XXVIII	3	2821
2381		F	13	IX	4	2820
2382		E	14	XX	5	2819
2383		D	15	I	6	2818
2384	C	B	16	XII	7	2817
2385		A	17	XXIII	8	2816
2386		G	18	IV	9	2815
2387		F	19	XV	10	2814
2388	E	D	1	XVII	11	2813
2389		C	2	VIII	12	2812
2390		B	3	XX	13	2811 ¶
2391		A	4	I	14	2810

Anni à cre. Mun.	Lit. Dom.		Aur. Numer.	Epactæ.	Indictiones.	Anni ante Chr.
2392	G	F	5	XII	15	2809
2393		E	6	XIII	1	2808
2394		D	7	IV	2	2807
2395		C	8	XV	3	2806
2396	B	A	9	XVI	4	2805
2397		G	10	VII	5	2804
2398		E	11	XVIII	6	2803
2399		E	12	XIX	7	2802
2400	D	C	13	X	8	2801
2401		B	14	XXI	9	2800
2402		A	15	II	10	2799
2403		G	16	XIII	11	2798
2404	F	E	17	XXV	12	2797
2405		D	18	V	13	2796
2406		C	19	XVI	14	2795
2407		B	1	XVIII	15	2794
2408	A	G	2	IX	1	2793
2409		F	3	XX	2	2792
2410		E	4	I	3	2791
2411		D	5	XII	4	2790
2412	C	B	6	XIII	5	2789
2413		A	7	IV	6	2788
2414		G	8	XV	7	2787
2415		F	9	XXVI	8	2786
2416	E	D	10	VII	9	2785
2417		C	11	XVIII	10	2784
2418		B	12	XIX	11	2783
2419		A	13	X	12	2782

Digitized by Google

Anni à cre. Mun.	Lit. Dom.		Aur. Numer.	Epactæ.	Indictiones.	Anni ante Chr.
2420	G	F	14	xxi	13	2782
2421		E	15	i	14	2780
2422		D	16	xiii	15	2779
2423		C	17	xxiv	1	2778
2424	B	A	18	v	2	2777
2425		G	19	xvi	3	2776
2426		F	1	xxviii	4	2775
2427		E	2	ix	5	2774
2428	D	C	3	xx	6	2773
2429		B	4	i	7	2772
2430		A	5	xii	8	2771
2431		G	6	xviii	9	2770
2432	F	E	7	iv	10	2769
2433		D	8	xv	11	2768
2434		C	9	xxvi	12	2767
2435		B	10	vii	13	2766
2436	A	G	11	xviii	14	2765
2437		F	12	xix	15	2764
2438		E	13	x	1	2763
2439		D	14	xxi	2	2762
2440	C	B	15	ii	3	2761
2441		A	16	xiii	4	2760
2442		G	17	xxiv	5	2759
2443		F	18	v	6	2758
2444	E	D	19	xvi	7	2757
2445		C	1	xxviii	8	2756
2446		B	2	ix	9	2755
2447		A	3	xx	10	2754
2448	G	F	4	i	11	2753
2449		E	5	xii	12	2752
2450		D	6	xxiii	13	2751
2451		C	7	iv	14	2750
2452	B	A	8	xv	15	2749
2453		G	9	xxvi	1	2748
2454		F	10	vii	2	2747
2455		E	11	xviii	3	2746
2456	D	C	12	xxix	4	2745
2457		B	13	x	5	2744
2458		A	14	xxi	6	2743
2459		G	15	ii	7	2742
2460	F	E	16	xiii	8	2741
2461		D	17	xxiv	9	2740
2462		C	18	v	10	2739
2463		B	19	xvi	11	2738
2464	A	G	1	xxviii	12	2737
2465		F	2	ix	13	2736
2466		E	3	xx	14	2735
2467		D	4	i	15	2734
2468	C	B	5	xii	1	2733
2469		A	6	xxiii	2	2732
2470		G	7	iv	3	2731
2471		F	8	xv	4	2730
2472	E	D	9	xxvi	5	2729
2473		C	10	vii	6	2728
2474		B	11	xviii	7	2727
2475		A	12	xxix	8	2726

Digitized by Google

Anni à cre. Mun.	Lit. Do- min.		Aur. Nu- mer.	Epa- cta.	Indi- ctio- nes.	Anni ante Chr.
2476	G	F	13	x	9	2725
2477		E	14	xxi	10	2724
2478		D	15	ii	11	2723
2479		C	16	xiii	12	2722
2480	B	A	17	xxiv	13	2721
2481		G	18	v	14	2720
2482		F	19	xvi	15	2719
2483		E	1	xxviii	1	2718
2484	D	C	2	ix	2	2717
2485		B	3	xx	3	2716
2486		A	4	i	4	2715
2487		G	5	xii	5	2714
2488	F	E	6	xxiii	6	2713
2489		D	7	iv	7	2712
2490		C	8	xv	8	2711
2491		B	9	xxvi	9	2710
2492	A	G	10	vii	10	2709
2493		F	11	xviii	11	2708
2494		E	12	xxix	12	2707
2495		D	13	x	13	2706
2496	C	B	14	xxi	14	2705
2497		A	15	xi	15	2704
2498		G	16	xiii	1	2703
2499		F	17	xxiv	2	2702
2500	E	D	18	v	3	2701
2501		C	19	xvi	4	2700
2502		B	1	xxviii	5	2699
2503		A	2	ix	6	2698

Anni à cre. Mun.	Lit. Do- min.		Aur. Nu- mer.	Epa- cta.	Indi- ctio- nes.	Anni ante Chr.
2504	G	F	3	xx	7	2697
2505		E	4	i	8	2696
2506		D	5	xii	9	2695
2507		C	6	xxiii	10	2694
2508	B	A	7	iv	11	2693
2509		G	8	xv	12	2692
2510		F	9	xxvi	13	2691
2511		E	10	vii	14	2690
2512	D	C	11	xviii	15	2689
2513		B	12	xxix	1	2688
2514		A	13	x	2	2687
2515		G	14	xxi	3	2686
2516	F	E	15	ii	4	2685
2517		D	16	xiii	5	2684
2518		C	17	xxiv	6	2683
2519		B	18	v	7	2682
2520	A	G	19	xvi	8	2681
2521		F	1	xxviii	9	2680
2522		E	2	ix	10	2679
2523		D	3	xx	11	2678
2524	C	B	4	i	12	2677
2525		A	5	xii	13	2676
2526		G	6	xxiii	14	2675
2527		F	7	iv	15	2674
2528	E	D	8	xv	1	2673
2529		C	9	xxvi	2	2672
2530		B	10	vii	3	2671
2531		A	11	xviii	4	2670

Digitized by Google

Anni à cre. Mun.	Lit. Dom in.		Aur. Numer.	Epact.	Indictiones.	Anni ante Chr.
2532	G	F	12	xxix	5	2669
2533		E	13	x	6	2668
2534		D	14	xxi	7	2667
2535		C	15	xii	8	2666
2536	B	A	16	xiii	9	2665
2537		G	17	xxiv	10	2664
2538		F	18	v	11	2663
2539		E	19	xvi	12	2662
2540	D	C	1	xxviii	13	2661
2541		B	2	ix	14	2660
2542		A	3	xxi	15	2659
2543		G	4	i	1	2658
2544	F	E	5	xii	2	2657
2545		D	6	xxiii	3	2656
2546		C	7	iv	4	2655
2547		B	8	xv	5	2654
2548	A	G	9	xxvi	6	2653
2549		F	10	vii	7	2652
2550		E	11	xviii	8	2651
2551		D	12	xix	9	2650
2552	C	B	13	x	10	2649
2553		A	14	xxi	11	2648
2554		G	15	ii	12	2647
2555		F	16	xiii	13	2646
2556	E	D	17	xxiv	14	2645
2557		C	18	v	15	2644
2558		B	19	xvi	1	2643
2559		A	1	xviii	2	2642

Anni à cre. Mun.	Lit. Dom in.		Aur. Numer.	Epact.	Indictiones.	Anni ante Chr.
2560	G	F	2	ix	3	2641
2561		E	3	xx	4	2640
2562		D	4	i	5	2639
2563		C	5	xii	6	2638
2564	B	A	6	xxiii	7	2637
2565		G	7	iv	8	2636
2566		F	8	xv	9	2635
2567		E	9	xxvi	10	2634
2568	D	C	10	vii	11	2633
2569		B	11	xviii	12	2632
2570		A	12	xix	13	2631
2571		G	13	x	14	2630
2572	F	E	14	xxi	15	2629
2573		D	15	ii	1	2628
2574		C	16	xiii	2	2627
2575		B	17	xxiv	3	2626
2576	A	G	18	v	4	2625
2577		F	19	xvi	5	2624
2578		E	1	xxviii	6	2623
2579		D	2	ix	7	2622
2580	C	B	3	xx	8	2621
2581		A	4	i	9	2620
2582		G	5	xii	10	2619
2583		F	6	xxiii	11	2618
2584	E	D	7	iv	12	2617
2585		C	8	xv	13	2616
2586		B	9	xxvi	14	2615
2587		A	10	vii	15	2614

Digitized by Google

Anni à cre. Mun.	Lit. Do- min.		Aur. Nu- mer.	Epa- ctæ.	Indi- ctiones.	Anni ante Chr.
2588	G	F	11	xviii	1	2613
2589		E	12	xxix	2	2612
2590		D	13	x	3	2611
2591		C	14	xxi	4	2610
2592	B	A	15	xii	5	2609
2593		G	16	xxiii	6	2608
2594		F	17	xxiv	7	2607
2595		E	18	v	8	2606
2596	D	C	19	xvi	9	2605
2597		B	1	xxviii	10	2604
2598		A	2	ix	11	2603
2599		G	3	xx	12	2602
2600	F	E	4	i	13	2601
2601		D	5	xii	14	2600
2602		C	6	xxiii	15	2599
2603		B	7	iv	1	2598
2604	A	G	8	xv	2	2597
2605		F	9	xxvi	3	2596
2606		E	10	vii	4	2595
2607		D	11	xviii	5	2594
2608	C	B	12	xxix	6	2593
2609		A	13	x	7	2592
2610		G	14	xxi	8	2591
2611		F	15	xi	9	2590
2612	E	D	16	xiii	10	2589
2613		C	17	xxiv	11	2588
2614		B	18	v	12	2587
2615		A	19	xvi	13	2586

Anni à cre. Mun.	Lit. Do- min.		Aur. Nu- mer.	Epa- ctæ.	Indi- ctiones.	Anni ante Chr.
2616	G	F	1	xxviii	14	2585
2617		E	2	ix	15	2584
2618		D	3	xx	1	2583
2619		C	4	i	2	2582
2620	B	A	5	xii	3	2581
2621		G	6	xxiii	4	2580
2622		F	7	iv	5	2579
2623		E	8	xv	6	2578
2624	D	C	9	xxvi	7	2577
2625		B	10	vii	8	2576
2626		A	11	xviii	9	2575
2627		G	12	xxix	10	2574
2628	F	E	13	x	11	2573
2629		D	14	xxi	12	2572
2630		C	15	ii	13	2571
2631		B	16	xiii	14	2570
2632	A	G	17	xxiv	15	2569
2633		F	18	v	1	2568
2634		E	19	xvi	2	2567
2635		D	1	xxviii	3	2566
2636	C	B	2	ix	4	2565
2637		A	3	xx	5	2564
2638		G	4	i	6	2563
2639		F	5	xii	7	2562
2640	E	D	6	xxiii	8	2561
2641		C	7	iv	9	2560
2642		B	8	xv	10	2559
2643		A	9	xxvi	11	2558

Digitized by Google

Anni à cre. Mun.	Lit. Do- min.		Aur. Nu- mer.	Epa- cta.	Indi- ctio nes.	Anni ante Chr.
2644	G	F	10	VII	12	2557
2645		E	11	XVIII	13	2556
2646		D	12	XXIX	14	2555
2647		C	13	X	15	2554
2648	B	A	14	XXI	1	2553
2649		G	15	II	2	2552
2650		F	16	XIII	3	2551
2651		E	17	XXIV	4	2550
2652	D	C	18	V	5	2549
2653		B	19	XVI	6	2548
2654		A	1	XVIII	7	2547
2655		G	2	IX	8	2546
2656	F	E	3	XX	9	2545
2657		D	4	I	10	2544
2658		C	5	XII	11	2543
2659		B	6	XXIII	12	2542
2660	A	G	7	IV	13	2541
2661		F	8	XV	14	2540
2662		E	9	XXVI	15	2539
2663		D	10	VIII	1	2538
2664	C	B	11	XVIII	2	2537
2665		A	12	XXIX	3	2536
2666		G	13	X	4	2535
2667		F	14	XXI	5	2534
2668	E	D	15	II	6	2533
2669		C	16	XIII	7	2532
2670		B	17	XXIV	8	2531
2671		A	18	V	9	2530

Anni à cre. Mun.	Lit. Do- min.		Aur. Nu- mer.	Epa- cta.	Indi- ctio nes.	Anni ante Chr.
2672	G	F	19	XVI	10	2529
2673		E	1	XVIII	11	2528
2674		D	2	IX	12	2527
2675		C	3	XX	13	2526
2676	B	A	4	I	14	2525
2677		G	5	XII	15	2524
2678		F	6	XXIII	1	2523
2679		E	7	IV	2	2522
2680	D	C	8	XV	3	2521
2681		B	9	XXVI	4	2520
2682		A	10	VII	5	2519
2683		G	11	XVIII	6	2518
2684	F	E	12	XXIX	7	2517
2685		D	13	X	8	2516
2686		C	14	XXI	9	2515
2687		B	15	II	10	2514
2688	A	G	16	XIII	11	2513
2689		F	17	XXIV	12	2512
2690		E	18	V	13	2511
2691		D	19	XVI	14	2510
2692	C	B	1	XVIII	15	2509
2693		A	2	IX	1	2508
2694		G	3	XX	2	2507
2695		F	4	I	3	2506
2696	E	D	5	XII	4	2505
2697		C	6	XXIII	5	2504
2698		B	7	XV	6	2503
2699		A	8	XV	7	2502

Digitized by Google

Anni à cre. Mun.	Lit. Dom.		Aur. Numer	Epactæ.	Indictiones.	Anni ante Chr.
2700	G	F	9	xxvi	8	2501
2701		E	10	vii	9	2500 ¶
2702		D	11	xix	10	2499
2703		C	12	✳	11	2498
2704	B	A	13	xi	12	2497
2705		G	14	xxii	13	2496
2706		F	15	iii	14	2495
2707		E	16	xiv	15	2494
2708	D	C	17	xxv	1	2493
2709		B	18	vi	2	2492
2710		A	19	xvii	3	2491
2711		G	1	xxix	4	2490
2712	F	E	2	x	5	2489
2713		D	3	xxi	6	2488
2714		C	4	ii	7	2487
2715		B	5	xiii	8	2486
2716	A	G	6	xxiv	9	2485
2717		F	7	v	10	2484
2718		E	8	xvi	11	2483
2719		D	9	xxvii	12	2482
2720	C	B	10	viii	13	2481
2721		A	11	xix	14	2480
2722		G	12	✳	15	2479
2723		F	13	xi	1	2478
2724	E	D	14	xxii	2	2477
2725		C	15	iii	3	2476
2726		B	16	xiv	4	2475
2727		A	17	xxv	5	2474

Anni à cre. Mun.	Lit. Dom.		Aur. Numer.	Epactæ.	Indictiones.	Anni ante Chr.
2728	G	F	18	vi	6	2473
2729		E	19	xvii	7	2472
2730		D	1	xxix	8	2471
2731		C	2	x	9	2470
2732	B	A	3	xxi	10	2469
2733		G	4	ii	11	2468
2734		F	5	xiii	12	2467
2735		E	6	xxiv	13	2466
2736	D	C	7	v	14	2465
2737		B	8	xvi	15	2464
2738		A	9	xxvii	1	2463
2739		G	10	viii	2	2462
2740	F	E	11	xix	3	2461
2741		D	12	✳	4	2460
1742		C	13	xi	5	2459
2743		B	14	xxii	6	2458
2744	A	G	15	iii	7	2457
2745		F	16	xiv	8	2456
2746		E	17	xxv	9	2455
2747		D	18	vi	10	2454
2748	C	B	19	xvii	11	2453
2749		A	1	xxix	12	2452
2750		G	2	x	13	2451
2751		F	3	xxi	14	2450
2752	E	D	4	ii	15	2449
2753		C	5	xiii	1	2448
2754		B	6	xxiv	2	2447
2755		A	7	v	3	2446

Digitized by Google

Anni à cre. Mun	Lit. Domin.		Aur. Numer.	Epact.	Indictiones.	Anni ante Chr.
2756	G	F	8	XVI	4	2445
2757		E	9	XXVII	5	2444
2758		D	10	VIII	6	2443
2759		C	11	XIX	7	2442
2760	B	A	12	✳	8	2441
2761		G	13	XI	9	2440
2762		F	14	XXII	10	2439
2763		E	15	III	11	2438
2764	D	C	16	XIV	12	2437
2765		B	17	XXV	13	2436
2766		A	18	VI	14	2435
2767		G	19	XVII	15	2434
2768	F	E	1	XXIX	1	2433
2769		D	2	X	2	2432
2770		C	3	XXV	3	2431
2771		B	4	II	4	2430
2772	A	G	5	XIII	5	2429
2773		F	6	XXIV	6	2428
2774		E	7	V	7	2427
2775		D	8	XVI	8	2426
2776	C	B	9	XVII	9	2425
2777		A	10	VIII	10	2424
2778		G	11	XIX	11	2423
2779		F	12	✳	12	2422
2780	E	D	13	XI	13	2421
2781		C	14	XVII	14	2420
2782		B	15	III	15	2419
2783		A	16	XIV	1	2418

Anni à cre. Mun	Lit. Domin.		Aur. Numer.	Epact.	Indictiones.	Anni ante Chr.
2784	G	F	17	XXV	2	2417
2785		E	18	VI	3	2416
2786		D	19	XVII	4	2415
2787		C	1	XXIX	5	2414
2788	B	A	2	X	6	2413
2789		G	3	XXI	7	2412
2790		F	4	II	8	2411
2791		E	5	XIII	9	2410
2792	D	C	6	XXIV	10	2409
2793		B	7	V	11	2408
2794		A	8	XVI	12	2407
2795		G	9	XVII	13	2406
2796	F	E	10	VIII	14	2405
2797		D	11	XIX	15	2404
2798		C	12	✳	1	2403
2799		B	13	XI	2	2402
2800	A	G	14	XXII	3	2401
2801		F	15	III	4	2400
2802		E	16	XIV	5	2399
2803		D	17	XXV	6	2398
2804	C	B	18	VI	7	2397
2805		A	19	XVII	8	2396
2806		G	1	XXIX	9	2395
2807		F	2	X	10	2394
2808	E	D	3	XXI	11	2393
2809		C	4	II	12	2392
2810		B	5	XIII	13	2391
2811		A	6	XIV	14	2390

Digitized by Google

Anni à cre. Mun.	Lit. Do- min.		Aur. Nu- mer.	Epa- cte.	Indi- ctio- nes.	Anni ante Chr.
2812	G	F	7	v	15	2389
2813		E	8	xxi	1	2388
2814		D	9	xxvii	2	2387
2815		C	10	viii	3	2386
2816	B	A	11	xix	4	2385
2817		G	12	*	5	2384
2818		F	13	xi	6	2383
2819		E	14	xxii	7	2382
2820	D	C	15	iii	8	2381
2821		B	16	xiv	9	2380
2822		A	17	xxv	10	2379
2823		G	18	vi	11	2378
2824	F	E	19	xvii	12	2377
2825		D	1	xxix	13	2376
2826		C	2	x	14	2375
2827		B	3	xxi	15	2374
2828	A	G	4	ii	1	2373
2829		F	5	xiii	2	2372
2830		E	6	xxiv	3	2371
2831		D	7	v	4	2370
2832	C	B	8	xvi	5	2369
2833		A	9	xxvii	6	2368
2834		G	10	viii	7	2367
2835		F	11	xix	8	2366
2836	E	D	12	*	9	2365
2837		C	13	xi	10	2364
2838		B	14	xxii	11	2363
2839		A	15	iii	12	2362

Anni à cre. Mun.	Lit. Do- min.		Aur. Nu- mer.	Epa- cte.	Indi- ctio- nes.	Anni ante Chr.
2840	G	F	16	xiv	13	2361
2841		E	17	xxv	14	2360
2842		D	18	vi	15	2359
2843		C	19	xvii	1	2358
2844	B	A	1	xix	2	2357
2845		G	2	x	3	2356
2846		F	3	xxi	4	2355
2847		E	4	ii	5	2354
2848	D	C	5	xiii	6	2353
2849		B	6	xxiv	7	2352
2850		A	7	v	8	2351
2851		G	8	xvi	9	2350
2852	F	E	9	xxvii	10	2349
2853		D	10	viii	11	2348
2854		C	11	xix	12	2347
2855		B	12	*	13	2346
2856	A	G	13	xi	14	2345
2857		F	14	xxii	15	2344
2858		E	15	iii	1	2343
2859		D	16	xiv	2	2342
2860	C	B	17	xxv	3	2341
2861		A	18	vi	4	2340
2862		G	19	xvii	5	2339
2863		F	1	xix	6	2338
2864	E	D	2	x	7	2337
2865		C	3	xxi	8	2336
2866		B	4	ii	9	2335
2867		A	5	xiii	10	2334

Digitized by Google

Anni à cre. Mun.	Lit. Dom.		Aur. Numer.	Epactæ.	Indictiones.	Anni ante Chr.
2868	G	F	6	xxiv	12	2333
2869		E	7	v	13	2332
2870		D	8	xvi	14	2331
2871		C	9	xxvii	15	2330
2872	B	A	10	viii	1	2329
2873		G	11	xix	2	2328
2874		F	12	*	3	2327
2875		E	13	xi	4	2326
2876	D	C	14	xxii	5	2325
2877		B	15	iii	6	2324
2878		A	16	xiv	7	2323
2879		G	17	xxv	8	2322
2880	F	E	18	vi	9	2321
2881		D	19	xvii	10	2320
2882		C	1	xix	11	2319
2883		B	2	x	12	2318
2884	A	G	3	xxi	13	2317
2885		F	4	xi	14	2316
2886		E	5	xiii	15	2315
2887		D	6	xxiv	1	2314
2888	C	B	7	v	2	2313
2889		A	8	xvi	3	2312
2890		G	9	xxvii	4	2311
2891		F	10	viii	5	2310
2892	E	D	11	x x	6	2309
2893		C	12	*	7	2308
2894		B	13	xi	8	2307
2895		A	14	xxii	9	2306
2896	G	F	15	iii	10	2305
2897		E	16	xiv	11	2304
2898		D	17	xxv	12	2303
2899		C	18	vi	13	2302
2900	B	A	19	xvii	14	2301
2901		G	1	xxix	15	2300
2902		F	2	x	1	2299
2903		E	3	xxi	2	2298
2904	D	C	4	ii	3	2297
2905		B	5	xiii	4	2296
2906		A	6	xxiv	5	2295
2907		G	7	v	6	2294
2908	F	E	8	xvi	7	2293
2909		D	9	xxvii	8	2292
2910		C	10	viii	9	2291
2911		B	11	xix	10	2290
2912	A	G	12	*	11	2289
2913		F	13	xi	12	2288
2914		E	14	xxiii	13	2287
2915		D	15	iii	14	2286
2916	C	B	16	xiv	15	2285
2917		A	17	xxv	1	2284
2918		G	18	vi	2	2283
2919		F	19	xvii	3	2282
2920	E	D	1	xxix	4	2281
2921		C	2	x	5	2280
2922		B	3	xxi	6	2279
2923		A	4	ii	7	2278

Anni à cre. Mun.	Lit. Dom.		Aur. Numer.	Epactæ.	Indictiones.	Anni ante Chr.
2924	G	F	5	XIII	7	2277
2925		E	6	XXIV	8	2276
2926		D	7	V	9	2275
2927		C	8	XVI	10	2274
2928	B	A	9	XXVII	11	2273
2929		G	10	VIII	12	2272
2930		F	11	XIX	13	2271
2931		E	12	*	14	2270
2932	D	C	13	XI	15	2269
2633		B	14	XXII	1	2268
2934		A	15	III	2	2267
2935		G	16	XIV	3	2266
2936	F	E	17	XXV	4	2265
2937		D	18	VI	5	2264
2938		C	19	XVII	6	2263
2939		B	1	XIX	7	2202
2940	A	G	2	X	8	2261
2941		F	3	XXI	9	2160
2942		E	4	III	10	2259
2943		D	5	XIII	11	2258
2944	C	B	6	XXIV	12	2257
2945		A	7	V	13	2256
2946		G	8	XVI	14	2255
2947		F	9	XXVII	15	2254
2948	E	D	10	VIII	1	2253
2949		C	11	XIX	2	2252
2950		B	12	*	3	2251
2951		A	13	XI	4	2250

Anni à cre. Mun.	Lit. Dom.		Aur. Numer.	Epactæ.	Indictiones.	Anni ante Chr.
2952	G	F	14	XXII	5	2249
2953		E	15	III	6	2248
2954		D	16	XIV	7	2247
2955		C	17	XXV	8	2246
2956	B	A	18	VI	9	2245
2957		G	19	XVII	10	2244
2958		F	1	XIX	11	2243
2959		E	2	X	12	2242
1960	D	C	3	XXI	13	2241
2961		B	4	II	14	2240
1962		A	5	XIII	15	2239
2963		G	6	XXIV	1	2238
2964	F	E	7	V	2	2237
2965		D	8	XVI	3	2236
2966		C	9	XXVII	4	2235
2967		B	10	VIII	5	2234
2968	A	G	11	XIX	6	2233
2969		F	12	*	7	2232
2970		E	13	XI	8	2231
2971		D	14	XXII	9	2230
1972	C	B	15	III	10	2229
2973		A	16	XIV	11	2228
2974		G	17	XXV	12	2227
2975		F	18	VI	13	2226
2976	E	D	19	XVII	14	2225
2977		C	1	XIX	15	2224
2978		B	2	X	1	2223
2979		A	3	XXI	2	2222

Digitized by Google

Anni à cre. Mun.	Lit. Dom.		Aur. Numer.	Epactæ.	Indictiones.	Anni ante Chr.
2980	G	F	4	II	3	2221
2981		E	5	XIII	4	2220
2982		D	6	XXIV	5	2219
2983		C	7	V	6	2218
2984	B	A	8	XVI	7	2217
2985		G	9	XXVII	8	2216
2986		F	10	VIII	9	2215
2987		E	11	XIX	10	2214
2988	D	C	12	*	11	2213
2989		B	13	XI	12	2212
2990		A	14	XXII	13	2211
2991		G	15	III	14	2210
2992	F	E	16	XIV	15	2209
2993		D	17	XXV	1	2208
2994		C	18	VI	2	2207
2995		B	19	XVII	3	2206
2996	A	G	1	XIX	4	2205
2997		F	2	X	5	2204
2998		E	3	XXI	6	2203
2999		D	4	II	7	2202
3000	C	B	5	XIII	8	2201
3001		A	6	XXIV	9	2200
3002		G	7	V	10	2199
3003		F	8	XVI	11	2198
3004	E	D	9	XVII	12	2197
3005		C	10	VIII	13	2196
3006		B	11	XIX	14	2195
3007		A	12	*	15	2194

Anni à cre. Mun.	Lit. Dom.		Aur. Numer.	Epactæ.	Indictiones.	Anni ante Chr.
3008	G	F	13	XI	1	2193
3009		E	14	XXII	2	2192
3010		D	15	III	3	2191
3011		C	16	XIV	4	2190
3012	B	A	17	XXV	5	2189
3013		G	18	VI	6	2188
3014		F	19	XVIII	7	2187
3015		E	1	*	8	2186
3016	D	C	2	XI	9	2185
3017		B	3	XXII	10	2184
3018		A	4	III	11	2183
3019		G	5	XIV	12	2182
3020	F	E	6	XXV	13	2181
3021		D	7	VI	14	2180
3022		C	8	XVII	15	2179
3023		B	9	XVIII	1	2178
3024	A	G	10	IX	2	2177
3025		F	11	XX	3	2176
3026		E	12	I	4	2175
3027		D	13	XII	5	2174
3028	C	B	14	XIII	6	2173
3029		A	15	XIII	7	2172
3030		G	16	XV	8	2171
3031		F	17	XVI	9	2170
3032	E	D	18	VII	10	2169
3033		C	19	XVIII	11	2168
3034		B	1	*	12	2167
3035		A	2	XI	13	2166

Digitized by Google

Anni à cre. Mun	Lit. Dom.		Aur. Numer.	Epactæ.	Indictiones.	Anni ante Chr.
3036	G	F	3	xxii	14	2165
3037		E	4	iii	15	2164
3038		D	5	xiv	1	2163
3039		C	6	xxv	2	2162
3040	B	A	7	vi	3	2161
3041		G	8	xvii	4	2160
3042		F	9	xxviii	5	2159
3043		E	10	ix	6	2158
3044	D	C	11	xx	7	2157
3045		B	12	i	8	2156
3046		A	13	xii	9	2155
3047		G	14	xxiii	10	2154
3048	F	E	15	iv	11	2153
3049		D	16	xv	12	2152
3050		C	17	xxvi	13	2151
3051		B	18	vii	14	2150
3052	A	G	19	xviii	15	2149
3053		F	1	*	1	2148
3054		E	2	xi	2	2147
3055		D	3	xxii	3	2146
3056	C	B	4	iii	4	2145
3057		A	5	xiv	5	2144
3058		G	6	xxv	6	2143
3059		F	7	vi	7	2142
3060	E	D	8	xvii	8	2141
3061		C	9	xxviii	9	2140
3062		B	10	ix	10	2139
3063		A	11	xx	11	2138
3064	G	F	12	i	12	2137
3065		E	13	xii	13	2136
3066		D	14	xxiii	14	2135
3067		C	15	iv	15	2134
3068	B	A	16	xv	1	2133
3069		G	17	xxvi	2	2132
3070		F	18	vii	3	2131
3071		E	19	xviii	4	2130
3072	D	C	1	*	5	2129
3073		B	2	xi	6	2128
3074		A	3	xxii	7	2127
3075		G	4	iii	8	2126
3076	F	E	5	xiv	9	2125
3077		D	6	xxv	10	2124
3078		C	7	vi	11	2123
3079		B	8	xvii	12	2122
3080	A	G	9	xxviii	13	2121
3081		F	10	ix	14	2120
3082		E	11	xx	15	2119
3083		D	12	i	1	2118
3084	C	B	13	xii	2	2117
3085		A	14	xxiii	3	2116
3086		G	15	iv	4	2115
3087		F	16	xv	5	2114
3088	E	D	17	xxvi	6	2113
3089		C	18	vii	7	2112
3090		B	19	xviii	8	2111
2091		A	1	*	9	2110

Digitized by Google

Anni à cre. Mun.	Lit. Do min.		Aur. Numer.	Epactæ.	Indictiones.	Anni ante Chr.
3091	G	F	2	XI	10	2109
3093		E	3	XXII	11	2108
3094		D	4	III	12	2107
3095		C	5	XIV	13	2106
3096	B	A	6	XXV	14	2105
3097		G	7	VI	15	2104
3098		F	8	XVII	1	2103
3099		E	9	XXVIII	2	2102
3100	D	C	10	IX	3	2101
3101		B	11	XX	4	2100
3102		A	12	I	5	2099
3103		G	13	XII	6	2098
3104	F	E	14	XXIII	7	2097
3105		D	15	IV	8	2096
3106		C	16	XV	9	2095
3107		B	17	XXVI	10	2094
3108	A	G	18	VII	11	2093
3109		F	19	XVIII	12	2092
3110		E	1	*	13	2091
3111		D	2	XI	14	2090
3112	C	B	3	XXII	15	2089
3113		A	4	III	1	2088
3114		G	5	XIV	2	2087
3115		F	6	XXV	3	2086
3116	E	D	7	VI	4	2085
3117		C	8	XVII	5	2084
3118		B	9	XVIII	6	2083
3119		A	10	IX	7	2082

Anni à cre. Mun.	Lit. Do min.		Aur. Numer.	Epactæ.	Indictiones.	Anni ante Chr.
3120	G	F	11	XX	8	2081
3121		E	12	I	9	2080
3122		D	13	XII	10	2079
3123		C	14	XXIII	11	2078
3124	B	A	15	IV	12	2077
3125		G	16	XV	13	2076
3126		F	17	XXVI	14	2075
3127		E	18	VII	15	2074
3128	D	C	19	XVIII	1	2073
3129		B	1	*	2	2072
3130		A	2	XI	3	2071
3131		G	3	XXII	4	2070
3132	F	E	4	III	5	2069
3133		D	5	XIV	6	2068
3134		C	6	XXV	7	2067
3135		B	7	VI	8	2066
3136	A	G	8	XVII	9	2065
3137		F	9	XVIII	10	2064
3138		E	10	IX	11	2063
3139		D	11	XX	12	2062
3140	C	B	12	I	13	2061
3141		A	13	XII	14	2060
3142		G	14	XXIII	15	2059
3143		F	15	IV	1	2058
3144	E	D	16	XV	2	2057
3145		C	17	XXVI	3	2056
3146		B	18	VII	4	2055
3147		A	19	XVIII	5	2054

Digitized by Google

Anni à cre. Mun.	Lit. Dom.		Aur. Numer	Epactæ.	Indictiones.	Anni ante Chr.
3148	G	F	1	*	6	2053
3149		E	2	XI	7	2052
3150		D	3	XXII	8	2051
3151		C	4	III	9	2050
3152	B	A	5	XIV	10	2049
3153		G	6	XXV	11	2048
3154		F	7	VI	12	2047
3155		E	8	XVII	13	2046
3156	D	C	9	XXVIII	14	2045
3157		B	10	IX	15	2044
3158		A	11	XX	1	2043
3159		G	12	I	2	2042
3160	F	E	13	XII	3	2041
3161		D	14	XXIII	4	2040
3162		C	15	IV	5	2039
3163		B	16	XV	6	2038
3164	A	G	17	XXVI	7	2037
3165		F	18	VII	8	2036
3166		E	19	XVIII	9	2035
3167		D	1	*	10	2034
3168	C	B	2	XI	11	2033
3169		A	3	XXII	12	2032
3170		G	4	III	13	2031
3171		F	5	XIV	14	2030
3172	E	D	6	XXV	15	2029
3173		C	7	VI	1	2028
3174		B	8	XVII	2	2027
3175		A	9	XXVIII	3	2026

Anni à cre. Mun.	Lit. Dom.		Aur. Numer.	Epactæ.	Indictiones.	Anni ante Chr.
3176	G	F	10	IX	4	2025
3177		E	11	XX	5	2024
3178		D	12	I	6	2023
3179		C	13	XII	7	2022
3180	B	A	14	XXIII	8	2021
3181		G	15	IV	9	2020
3182		F	16	XV	10	2019
3183		E	17	XXVI	11	2018
3184	D	C	18	VII	12	2017
3185		B	19	XVIII	13	2016
3186		A	1	*	14	2015
3187		G	2	XI	15	2014
3188	F	E	3	XXII	1	2013
3189		D	4	III	2	2012
3190		C	5	XIV	3	2011
3191		B	6	XXV	4	2010
3192	A	G	7	VI	5	2009
3193		F	8	XVII	6	2008
3194		E	9	XXVIII	7	2007
3195		D	10	IX	8	2006
3196	C	B	11	XX	9	2005
3197		A	12	I	10	2004
3198		G	13	XII	11	2003
3199		F	14	XXIII	12	2002
3200	E	D	15	IV	13	2001
3201		C	16	XV	14	2000
3202		B	17	XXVI	15	1999
3203		A	18	VII	1	1998

Digitized by Google

Anni à cre. Mun.	Lit. Dom.		Aur. Num.	Epactæ.	Indictiones.	Anni ante Chr.
3204	G	F	19	XVIII	2	1997
3205		E	1	*	3	1996
3206		D	2	XI	4	1995
3207		C	3	XXII	5	1994
3208	B	A	4	III	6	1993
3209		G	5	XIV	7	1992
3210		F	6	XXV	8	1991
3211		E	7	VI	9	1990
3212	D	C	8	XVII	10	1989
3213		B	9	XXVIII	11	1988
3214		A	10	IX	12	1987
3215		G	11	XX	13	1986
3216	F	E	12	I	14	1985
3217		D	13	XII	15	1984
3218		C	14	XXIII	1	1983
3219		B	15	IV	2	1982
3220	A	G	16	XV	3	1981
3221		F	17	XXVI	4	1980
3222		E	18	VII	5	1979
3223		D	19	XVIII	6	1978
3224	C	B	1	*	7	1977
3225		A	2	XI	8	1976
3226		G	3	XXII	9	1975
3227		F	4	III	10	1974
3228	E	D	5	XIV	11	1973
3229		C	6	XXV	12	1972
3230		B	7	VI	13	1971
3231		A	8	XVII	14	1970
3232	G	F	9	XVIII	15	1969
3233		E	10	IX	1	1968
3234		D	11	XX	2	1967
3235		C	12	I	3	1966
3236	B	A	13	XII	4	1965
3237		G	14	XXIII	5	1964
3238		F	15	IV	6	1963
3239		E	16	XV	7	1962
3240	D	C	17	XVI	8	1961
3241		B	18	VII	9	1960
3242		A	19	XVIII	10	1959
3243		G	1	*	11	1958
3244	F	E	2	XI	12	1957
3245		D	3	XXII	13	1956
3246		C	4	III	14	1955
3247		B	5	XIV	15	1954
3248	A	G	6	XXV	1	1953
3249		F	7	VI	2	1952
3250		E	8	XVII	3	1951
3251		D	9	XVIII	4	1950
3252	C	B	10	IX	5	1949
3253		A	11	XX	6	1948
3254		G	12	I	7	1947
3255		F	13	XII	8	1946
3256	E	D	14	XXIII	9	1945
3257		C	15	IV	10	1944
3258		B	16	XV	11	1943
3259		A	17	XXVI	12	1942

Digitized by Google

Anni à cre. Mun.	Lit. Do- min.		Aur. Nu- mer	Epa- cæ.	Indi- ctio- nes.	Anni ante Chr.
3260	G	F	18	VII	13	1941
3261		E	19	XVIII	14	1940
3262		D	1	*	15	1939
3263		C	2	XI	1	1938
3264	B	A	3	XXII	2	1937
3265		G	4	III	3	1936
3266		F	5	XIV	4	1935
3267		E	6	XXV	5	1934
3268	D	C	7	VI	6	1933
3269		B	8	XVII	7	1932
3270		A	9	XXVIII	8	1931
3271		G	10	IX	9	1930
3272	F	E	11	XX	10	1929
3273		D	12	I	11	1928
3274		C	13	XII	12	1927
3275		B	14	XXIII	13	1926
3276	A	G	15	IV	14	1925
3277		F	16	XV	15	1924
3278		E	17	XVI	1	1923
3279		D	18	VII	2	1922
3280	C	B	19	XVIII	3	1921
3281		A	1	*	4	1920
3282		G	2	XI	5	1919
3283		F	3	XXII	6	1918
3284	E	D	4	III	7	1917
3285		C	5	XIV	8	1916
3286		B	6	XXV	9	1915
3287		A	7	VI	10	1914

Anni à cre. Mun.	Lit. Do- min.		Aur. Nu- mer.	Epa- cæ.	Indi- ctio- nes.	Anni ante Chr.
3288	G	F	8	XVII	11	1913
3289		E	9	XXVIII	12	1912
3290		D	10	IX	13	1911
3291		C	11	XX	14	1910
3292	B	A	12	I	15	1909
3293		G	13	XII	1	1908
3294		F	14	XXIII	2	1907
3295		E	15	IV	3	1906
3296	D	C	16	XV	4	1905
3297		B	17	XXVI	5	1904
3298		A	18	VII	6	1903
3299		G	19	XVIII	7	1902
3300	F	E	1	*	8	1901
3301		D	2	XI	9	1900
3302		C	3	XXII	10	1899
3303		B	4	III	11	1898
3304	A	G	5	XIV	12	1897
3305		F	6	XXV	13	1896
3306		E	7	VI	14	1895
3307		D	8	XVII	15	1894
3308	C	B	9	XVIII	1	1893
3309		A	10	IX	2	1892
3310		G	11	XX	3	1891
3311		F	12	I	4	1890
3312	E	D	13	XII	5	1889
3313		C	14	XXIII	6	1888
3314		B	15	IV	7	1887
3315		A	16	XV	8	1886

Digitized by Google

Anni à cre. Mun.	Lit. Dom.		Aur. Numer.	Epactæ.	Indictiones.	Anni ante Chr.
3316	G	F	17	xxvi	9	1885
3317		E	18	vii	10	1884
3318		D	19	xviii	11	1883
3319		C	1	*	12	1882
3320	B	A	2	xi	13	1881
3321		G	3	xx	14	1880
3322		F	4	iii	15	1879
3323		E	5	xiv	1	1878
3324	D	C	6	xxv	2	1877
3325		B	7	vi	3	1876
3326		A	8	xvii	4	1875
3327		G	9	xxix	5	1874
3328	F	E	10	x	6	1873
3329		D	11	xi	7	1872
3330		C	12	ii	8	1871
3331		B	13	xiii	9	1870
3332	A	G	14	xxiv	10	1869
3333		F	15	v	11	1868
3334		E	16	xvi	12	1867
3335		D	17	xxvii	13	1866
3336	C	B	18	viii	14	1865
3337		A	19	xix	15	1864
3338		G	1	i	1	1863
3339		F	2	xii	2	1862
3340	E	D	3	xxiii	3	1861
3341		C	4	ix	4	1860
3342		B	5	xv	5	1859
3343		A	6	xxvi	6	1858

Anni à cre. Mun.	Lit. Dom.		Aur. Numer.	Epactæ.	Indictiones.	Anni ante Chr.
3344	G	F	7	vii	7	1857
3345		E	8	xviii	8	1856
3346		D	9	xxix	9	1855
3347		C	10	x	10	1854
3348	B	A	11	xxi	11	1853
3349		G	12	ii	12	1852
3350		F	13	xiii	13	1851
3351		E	14	xxiv	14	1850
3352	D	C	15	v	15	1849
3353		B	16	xvi	1	1848
3354		A	17	xxvii	2	1847
3355		G	18	viii	3	1846
3356	F	E	19	xix	4	1845
3357		D	1	i	5	1844
3358		C	2	xii	6	1843
3359		B	3	xxiii	7	1842
3360	A	G	4	iv	8	1841
3361		F	5	xv	9	1840
3362		E	6	xxvi	10	1839
3363		D	7	vii	11	1838
3364	C	B	8	xviii	12	1837
3365		A	9	xxix	13	1836
3366		G	10	x	14	1835
3367		F	11	xxi	15	1834
3368	E	D	12	ii	1	1833
3369		C	13	xiii	2	1832
3370		B	14	xxiv	3	1831
3371		A	15	v	4	1830

Digitized by Google

Anni à cre. Mun.	Lit. Dom.		Aur. Numer.	Epactæ.	Indictiones.	Anni ante Chr.
3372	G	F	16	XVI	5	1829
3373		E	17	XXVII	6	1828
3374		D	18	VIII	7	1827
3375		C	19	XIX	8	1826
3376	B	A	1	I	9	1825
3377		G	2	XII	10	1824
3378		F	3	XXIII	11	1823
3379		E	4	IV	12	1822
3380	D	C	5	XV	13	1821
3381		B	6	XXVI	14	1820
3382		A	7	VII	15	1819
3383		G	8	XVIII	1	1818
3384	F	E	9	XIX	2	1817
3385		D	10	X	3	1816
3386		C	11	XXI	4	1815
3387		B	12	II	5	1814
3388	A	G	13	XIII	6	1813
3389		F	14	XXIV	7	1812
3390		E	15	V	8	1811
3391		D	16	XVI	9	1810
3392	C	B	17	XVII	10	1809
3393		A	18	VIII	11	1808
3394		G	19	XIX	12	1807
3395		F	1	I	13	1806
3396	E	D	2	XII	14	1805
3397		C	3	XXIII	15	1804
3398		B	4	IV	1	1803
3399		A	5	XV	2	1802

Anni à cre. Mun.	Lit. Dom.		Aur. Numer.	Epactæ.	Indictiones.	Anni ante Chr.
3400	G	F	6	XXVI	3	1801
3401		E	7	VII	4	1800
3402		D	8	XVIII	5	1799
3403		C	9	XXIX	6	1798
3404	B	A	10	X	7	1797
3405		G	11	XXI	8	1796
3406		F	12	II	9	1795
3407		E	13	XIII	10	1794
3408	D	C	14	XXIV	11	1793
3409		B	15	V	12	1792
3410		A	16	XVI	13	1791
3411		G	17	XXVII	14	1790
3412	F	E	18	VIII	15	1789
3413		D	19	XIX	1	1788
3414		C	1	I	2	1787
3415		B	2	XII	3	1786
3416	A	G	3	XXIII	4	1785
3417		F	4	IV	5	1784
3418		E	5	XV	6	1783
3419		D	6	XXVI	7	1782
3420	C	B	7	VII	8	1781
3421		A	8	XVIII	9	1780
3422		G	9	XXIX	10	1779
3423		F	10	X	11	1778
3424	E	D	11	XXI	12	1777
3425		C	12	II	13	1776
3426		B	13	XIII	14	1775
3427		A	14	XXIV	15	1774

Digitized by Google

Anni à cre. Mun.	Lit. Dom.		Aur. Numer.	Epactæ.	Indictiones.	Anni ante Chr.
3428	G	F	15	v	1	1773
3429		E	16	xvi	2	1772
3430		D	17	xxvii	3	1771
3431		C	18	viii	4	1770
3432	B	A	19	xix	5	1769
3433		G	1	i	6	1768
3434		F	2	xii	7	1767
3435		E	3	xxiii	8	1766
3436	D	C	4	iv	9	1765
3437		B	5	xv	10	1764
3438		A	6	xxvi	11	1763
3439		G	7	vii	12	1762
3440	F	E	8	xviii	13	1761
3441		D	9	xix	14	1760
3442		C	10	x	15	1759
3443		B	11	xxi	1	1758
3444	A	G	12	xi	2	1757
3445		F	13	xiii	3	1756
3446		E	14	xxiv	4	1755
3447		D	15	v	5	1754
3448	C	B	16	xvi	6	1753
3449		A	17	xvii	7	1752
3450		G	18	viii	8	1751
3451		F	19	xix	9	1750
3452	E	D	1	i	10	1749
3453		C	2	xii	11	1748
3454		B	3	xxiii	12	1747
3455		A	4	iv	13	1746
3456	G	F	5	xv	14	1745
3457		E	6	xxvi	15	1744
3458		D	7	vii	1	1743
3459		C	8	xviii	2	1742
3460	B	A	9	xxix	3	1741
3461		G	10	x	4	1740
3462		F	11	xxi	5	1739
3463		E	12	xi	6	1738
3464	D	C	13	xiii	7	1737
3465		B	14	xxiv	8	1736
3466		A	15	v	9	1735
3467		G	16	xvi	10	1734
3468	F	E	17	xxvii	11	1733
3469		D	18	viii	12	1732
3470		C	19	xix	13	1731
3471		B	1	i	14	1730
3472	A	G	2	xii	15	1729
3473		F	3	xxiii	1	1728
3474		E	4	iv	2	1727
3475		D	5	xv	3	1726
3476	C	B	6	xxvi	4	1725
3477		A	7	vii	5	1724
3478		G	8	xviii	6	1723
3479		F	9	xix	7	1722
3480	E	D	10	x	8	1721
3481		C	11	xxi	9	1720
3482		B	12	xi	10	1719
3483		A	13	xiii	11	1718

Digitized by Google

Anni à cre. Mun.	Lit. Dom.		Aur. Numer.	Epactæ	Indictiones.	Anni ante Chr.
3484	G	F	14	xxiv	12	1717
3485		E	15	v	13	1716
3486		D	16	xvi	14	1715
3487		C	17	xxvii	15	1714
3488	B	A	18	viii	1	1713
3489		G	19	xix	2	1712
3490		F	1	I	3	1711
3491		E	2	xii	4	1710
3492	D	C	3	xxiii	5	1709
3493		B	4	iv	6	1708
3494		A	5	xv	7	1707
3495		G	6	xxvi	8	1706
3496	F	E	7	vii	9	1705
3497		D	8	xviii	10	1704
3498		C	9	xix	11	1703
3499		B	10	x	12	1702
3500	A	G	11	xxi	13	1701
3501		F	12	ii	14	1700
3502		E	13	xiii	15	1699
3503		D	14	xxiv	1	1698
3504	C	B	15	v	2	1697
3505		A	16	xvi	3	1696
3506		G	17	xxvii	4	1695
3507		F	18	viii	5	1694
3508		E	19	xix	6	1693
3509		D	1	I	7	1692
3510		B	2	xii	8	1691
3511		A	3	xxiii	9	1690

Anni à cre. Mun.	Lit. Dom.		Aur. Numer.	Epactæ	Indictiones.	Anni ante Chr.
3512	G	F	4	iv	10	1689
3513		E	5	xv	11	1688
3514		D	6	xxvi	12	1687
3515		C	7	viii	13	1686
3516	B	A	8	xviii	14	1685
3517		G	9	xxix	15	1684
3518		F	10	x	1	1683
3519		E	11	xxi	2	1682
3520	D	C	12	ii	3	1681
3521		B	13	xiii	4	1680
3522		A	14	xxiv	5	1679
3523		G	15	v	6	1678
3524	F	E	16	xvi	7	1677
3525		D	17	xxvii	8	1676
3526		C	18	viii	9	1675
3527		B	19	xix	10	1674
3528	A	G	1	I	11	1673
3529		F	2	xii	12	1672
3530		E	3	xviii	13	1671
3531		D	4	iv	14	1670
3532	C	B	5	xv	15	1669
3533		A	6	xvi	1	1668
3534		G	7	vii	2	1667
3535		F	8	xviii	3	1666
3536	E	D	9	xxix	4	1665
3537		C	10	x	5	1664
3538		B	11	xxi	6	1663
3539		A	12	ii	7	1662

Digitized by Google

Anni à cre. Mun.	Lit. Do min.		Aur. Numer.	Epa- cta.	Indi- ctio nes.	Anni ante Chr.
3540	G	F	15	XIII	8	1661
3541		E	14	XXIV	9	1660
3542		D	15	V	10	1659
3543		C	16	XVI	11	1658
3544	B	A	17	XVII	12	1657
3545		G	18	VIII	13	1656
3546		F	19	XIX	14	1655
3547		E	1	I	15	1654
3548	D	C	2	XII	1	1653
3549		B	3	XXIII	2	1652
3550		A	4	IV	3	1651
3551		G	5	XV	4	1650
3552	F	E	6	XXVI	5	1649
3553		D	7	VII	6	1648
3554		C	8	XVIII	7	1647
3555		B	9	XIX	8	1646
3556	A	G	10	X	9	1645
3557		F	11	XXI	10	1644
3558		E	12	II	11	1643
3559		D	13	XIII	12	1642
3560	C	B	14	XXIV	13	1641
3561		A	15	V	14	1640
3562		G	16	XVI	15	1639
3563		F	17	XXVII	1	1638
3564	E	D	18	VIII	2	1637
3565		C	19	XIX	3	1636
3566		B	1	I	4	1635
3567		A	2	XII	5	1634
3568	G	F	3	XXIII	6	1633
3569		E	4	IV	7	1632
3570		D	5	XV	8	1631
3571		C	6	XXVI	9	1630
3572	B	A	7	VII	10	1629
3573		G	8	XVIII	11	1628
3574		F	9	XIX	12	1627
3575		E	10	X	13	1626
3576	D	C	11	XI	14	1625
3577		B	12	II	15	1624
3578		A	13	XIII	1	1623
3579		G	14	XIV	2	1622
3580	F	E	15	V	3	1621
3581		D	16	XVI	4	1620
3582		C	17	XVII	5	1619
3583		B	18	VIII	6	1618
3584	A	G	19	XIX	7	1617
3585		F	1	I	8	1616
3586		E	2	XII	9	1615
3587		D	3	XXIII	10	1614
3588	C	B	4	IV	11	1613
3589		A	5	XV	12	1612
3590		G	6	XVI	13	1611
3591		F	7	VII	14	1610
3592	E	D	8	XVIII	15	1609
3593		C	9	XIX	1	1608
3594		B	10	X	2	1607
3595		A	11	XXI	3	1606

Digitized by Google

Anni à cre. Mun.	Lit. Do- min.		Aur. Nu- mer	Epa- cta.	Indi- ctio- nes.	Anni ante Chr.
3596	G	F	12	11	4	1605
3597		E	13	XIII	5	1604
3598		D	14	XIIII	6	1603
3599		C	15	V	7	1602
3600	B	A	16	XVI	8	1601
3601		G	17	XVIII	9	1600
3602		F	18	VIII	10	1599
3603		E	19	XIX	11	1598
3604	D	C	1	I	12	1597
3605		B	2	XII	13	1596
3606		A	3	XIIII	14	1595
3607		G	4	IV	15	1594
3608	F	E	5	XV	1	1593
3609		D	6	XVI	2	1592
3610		C	7	VII	3	1591
3611		B	8	XVIII	4	1590
3612	A	G	9	XIX	5	1589
3613		F	10	X	6	1588
3614		E	11	XXI	7	1587
3615		D	12	II	8	1586
3616	C	B	13	XIII	9	1585
3617		A	14	XIIII	10	1584
3618		G	15	V	11	1583
3619		F	16	XVI	12	1582
3620	E	D	17	XVII	13	1581
3621		C	18	VIII	14	1580
3622		B	19	XIX	15	1579
3623		A	1	I	1	1578

Anni à cre. Mun.	Lit. Do- min.		Aur. Nu- mer.	Epa- cta.	Indi- ctio- nes.	Anni ante Chr.
3624	G	F	2	XII	2	1577
3625		E	3	XXIII	3	1576
3626		D	4	IV	4	1575
3627		C	5	XV	5	1574
3628	B	A	6	XVI	6	1573
3629		G	7	VII	7	1572
3630		F	8	XVIII	8	1571
3631		E	9	XXIX	9	1570
3632	D	C	10	X	10	1569
3633		B	11	XXI	11	1568
3634		A	12	II	12	1567
3635		G	13	XIII	13	1566
3636	F	E	14	XXIV	14	1565
3637		D	15	V	15	1564
3638		C	16	XVI	1	1563
3639		B	17	XVIII	2	1562
3640	A	G	18	IX	3	1561
3641		F	19	XX	4	1560
3642		E	1	II	5	1559
3643		D	2	XIII	6	1558
3644	C	B	3	XIIII	7	1557
3645		A	4	V	8	1556
3646		C	5	XVI	9	1555
3647		F	6	XVII	10	1554
3648	E	D	7	VIII	11	1553
3649		C	8	XIX	12	1552
3650		B	9	*	13	1551
3651		A	10	XI	14	1550

¶

Anni a cre. Mun.	Lit. Do- min.		Aur. Nu- mer.	Epa- &æ.	Indi- &tio- nes.	Anni ante Chr.
3652	G	F	11	xxii	15	1549
3653		E	12	iii	1	1548
3654		D	13	xiv	2	1547
3655		C	14	xxv	3	1546
3656	B	A	15	vi	4	1545
3657		G	16	xvii	5	1544
3658		F	17	xviii	6	1543
3659		E	18	ix	7	1542
3660	D	C	19	xx	8	1541
3661		B	1	ii	9	1540
3662		A	2	xiii	10	1539
3663		G	3	xxiv	11	1538
3664	F	E	4	v	12	1537
3665		D	5	xvi	13	1536
3666		C	6	xxvii	14	1535
3667		B	7	viii	15	1534
3668	A	G	8	xix	1	1533
3669		F	9	*	2	1532
3670		E	10	xi	3	1531
3671		D	11	xxii	4	1530
3672	C	B	12	iii	5	1529
3673		A	13	xiv	6	1528
3674		G	14	xxv	7	1527
3675		F	15	vi	8	1526
3676	E	D	16	xvii	9	1525
3677		C	17	xviii	10	1524
3678		B	18	ix	11	1523
3679		A	19	xx	12	1522

Anni a cre. Mun.	Lit. Do- min.		Aur. Nu- mer.	Epa- &æ.	Indi- &tio- nes.	Anni ante Chr.
3680	G	F	1	ix	13	1521
3681		E	2	xiii	14	1520
3682		D	3	xxiv	15	1519
3683		C	4	v	1	1518
3684	B	A	5	xvi	2	1517
3985		G	6	xxvii	3	1516
3686		F	7	viii	4	1515
3687		E	8	xix	5	1514
3688	D	C	9	*	6	1513
3689		B	10	xi	7	1512
3690		A	11	xxii	8	1511
3691		G	12	iii	9	1510
3692	F	E	13	xiv	10	1509
3693		D	14	xxv	11	1508
3694		C	15	vi	12	1507
3695		B	16	xvii	13	1506
3696	A	G	17	xviii	14	1505
3697		F	18	ix	15	1504
3608		E	19	xx	1	1503
3699		D	1	ii	2	1502
3700	C	B	2	xiii	3	1501
3701		A	3	xxiv	4	1500
3702		G	4	v	5	1499
3703		F	5	xvi	6	1498
3704	E	D	6	xxvii	7	1497
3705		C	7	viii	8	1496
3706		B	8	xix	9	1495
3707		A	9	*	10	1494

Digitized by Google

Anni à cre. Mun.	Lit. Do. min.		Aur. Numer.	Epa. &c.	Indi. &io. nes.	Anni ante Chr.
3708	G	F	10	xi	11	1493
3709		E	11	xxiii	12	1492
3710		D	12	iii	13	491
3711		C	13	xiv	14	1490
3712	B	A	14	xxv	15	1489
3713		G	15	vi	1	1488
3714		F	16	xvii	2	1487
3715		E	17	xviii	3	1486
3716	D	C	18	ix	4	1485
3717		B	19	xx	5	1484
3718		A	1	xi	6	1483
3719		G	2	xiii	7	1482
3720	F	E	3	xxiv	8	1481
3721		D	4	v	9	1480
3722		C	5	xvi	10	1479
3723		B	6	xxvii	11	1478
3724	A	G	7	viii	12	1477
3725		F	8	xix	13	1476
3726		E	9	*	14	1475
3727		D	10	xi	15	1474
3728	C	B	11	xii	1	1473
3729		A	12	iii	2	1472
3730		G	13	xiv	3	1471
3731		F	14	xxv	4	1470
3732	E	D	15	vi	5	1469
3733		C	16	xvii	6	1468
3734		B	17	xviii	7	1467
3735		A	18	ix	8	1466

Anni à cre. Mun.	Lit. Do. min.		Aur. Numer.	Epa. &c.	Indi. &io. nes.	Anni ante Chr.
3736	G	F	19	xx	9	1465
3737		E	1	ii	10	1464
3738		D	2	xiii	11	1463
3739		C	3	xxiv	12	1462
3740	B	A	4	v	13	1461
3741		G	5	xvi	14	1460
3742		F	6	xxvii	15	1459
3743		E	7	viii	1	1458
3744	D	C	8	xix	2	1457
3745		B	9	*	3	1456
3746		A	10	xi	4	1455
3747		G	11	xxii	5	1454
3748	F	E	12	iii	6	1453
3749		D	13	xiv	7	1452
3750		C	14	xxv	8	1451
3751		B	15	vi	9	1450
3752	A	G	16	xvii	10	1449
3753		F	17	xviii	11	1448
3754		E	18	ix	12	1447
3755		D	19	xx	13	1446
3756	C	B	1	ii	14	1445
3757		A	2	xiii	15	1444
3758		G	3	xxiv	1	1443
3759		F	4	v	2	1442
3760	E	D	5	xvi	3	1441
3761		C	6	xxvii	4	1440
3762		B	7	viii	5	1439
3763		A	8	xix	6	1438

Digitized by Google

Anni à cre. Mun.	Lit. Do- min.		Aur. Nu- mer.	Epa- ctæ.	Indi- ctiones.	Anni ante Chr.
3764	G	F	9	*	7	1437
3765		E	10	xi	8	1436
3766		D	11	xxix	9	1435
3767		C	12	xii	10	1434
3768	B	A	13	xiv	11	1433
3769		G	14	xxv	12	1432
3770		F	15	vi	13	1431
3771		E	16	xvii	14	1430
3772	D	C	17	xxviii	15	1429
3773		B	18	ix	1	1428
3774		A	19	xx	2	1427
3775		G	1	xi	3	1426
3776	F	E	2	xxii	4	1425
3777		D	3	xxiv	5	1424
3778		C	4	v	6	1423
3779		B	5	xvi	7	1422
3780	A	G	6	xxvii	8	1421
3781		F	7	viii	9	1420
3782		E	8	xix	10	1419
3783		D	9	*	11	1418
3784	C	B	10	xi	12	1417
3785		A	11	xxii	13	1416
3786		G	12	iii	14	1415
3787		F	13	xiv	15	1414
3788	E	D	14	xxv	1	1413
3789		C	15	vi	2	1412
3790		B	16	xvii	3	1411
3791		A	17	xxviii	4	1410

Anni à cre. Mun.	Lit. Do- min.		Aur. Nu- mer.	Epa- ctæ.	Indi- ctiones.	Anni ante Chr.
3792	G	F	18	ix	5	1409
3793		E	19	xx	6	1408
3794		D	1	xi	7	1407
3795		C	2	xxii	8	1406
3796	B	A	3	xxiv	9	1405
3797		G	4	v	10	1404
3798		F	5	xvi	11	1403
3799		E	6	xxvii	12	1402
3800	D	C	7	viii	13	1401
3801		B	8	xix	14	1400
3802		A	9	*	15	1399
3803		G	10	xii	1	1398
3804	F	E	11	xxiii	2	1397
3805		D	12	iii	3	1396
3806		C	13	xiv	4	1395
3807		B	14	xxv	5	1394
3808	A	G	15	vi	6	1393
3809		F	16	xvii	7	1392
3810		E	17	xxviii	8	1391
3811		D	18	ix	9	1390
3812	C	B	19	xx	10	1389
3813		A	1	xii	11	1388
3814		G	2	xxiii	12	1387
3815		F	3	xiv	13	1386
3816	E	D	4	v	14	1385
3817		C	5	xvi	15	1384
3818		B	6	xxvii	1	1383
3819		A	7	viii	2	1382

Digitized by Google

Anni à cre. Mun.	Lit. Dom.	Aur. Num.	Epactæ	Indictiones.	Anni ante Chr.
3820	G	F	28	xix	3	1382
3821	A	E	9	*	4	1380
3822	B	D	10	xi	5	1379
3823	C	C	21	xiii	6	1378
3824	D	A	12	iii	7	1377
3825	E	G	13	xiv	8	1376
3826	F	F	14	xxv	9	1375
3827	G	E	15	vi	10	1374
3828	A	C	16	xvii	11	1373
3829	B	B	17	xviii	12	1372
3830	C	A	18	ix	13	1371
3831	D	G	19	xx	14	1370
3832	E	F	1	ii	15	1369
3833	F	D	2	xiii	1	1368
3834	G	C	3	xxiv	2	1367
3835	A	B	4	v	3	1366
3836	B	G	5	xvi	4	1365
3837	C	F	6	xxvii	5	1364
3838	D	E	7	viii	6	1363
3839	E	D	8	xix	7	1362
3840	F	B	9	*	8	1361
3841	G	A	10	xi	9	1360
3842	A	G	11	xiii	10	1359
3843	B	F	12	iii	11	1358
3844	C	D	13	xiv	12	1357
3845	D	C	14	xxv	13	1356
3846	E	B	15	vi	14	1355
3847	F	A	16	xvii	15	1354

Anni à cre. Mun.	Lit. Dom.	Aur. Num.	Epactæ	Indictiones.	Anni ante Chr.
3848	G	F	27	xviii	1	1353
3849	A	E	18	ix	2	1352
3850	B	D	19	xx	3	1351
3851	C	C	1	i	4	1350
3852	D	A	2	xii	5	1349
3853	E	G	3	xiv	6	1348
3854	F	F	4	v	7	1347
3855	G	E	5	xvi	8	1346
3856	A	C	6	xvii	9	1345
3857	B	B	7	viii	10	1344
3858	C	A	8	xix	11	1343
3859	D	G	9	*	12	1342
3860	E	E	10	xi	13	1341
3861	D	D	11	xxii	14	1340
3862	C	C	12	iii	15	1339
3863	B	B	13	xiv	1	1338
3864	A	G	14	xxv	2	1337
3865	F	F	15	vi	3	1336
3866	E	E	16	xvii	4	1335
3867	D	D	17	xxviii	5	1334
3868	C	B	18	ix	6	1333
3869	A	A	19	xx	7	1332
3870	G	G	1	i	8	1331
3871	F	F	2	xii	9	1330
3872	E	D	3	xiv	10	1329
3873	C	C	4	v	11	1328
3874	B	B	5	xvi	12	1327
3875	A	A	6	xvii	13	1326

Anni ære Mun.	Lit. Dom.		Aur. Num.	Epa.	Indic.	Ante Chr.
3876	G	F	7	VIII	14	3325
3877		E	8	XIX	15	3324
3878		D	9	*	1	3323
3879		C	10	XI	2	3322
3880	B	A	11	XXII	3	3321
3881		G	12	III	4	3320
3882		F	13	XV	5	3319
3883		E	14	XXV	6	3318
3884	D	C	15	VI	7	3317
3885		B	16	XVII	8	3316
3886		A	17	XXVIII	9	3315
3887		G	18	IX	10	3314
3888	F	E	19	XX	11	3313
3889		D	1	II	12	3312
3890		C	2	XIII	13	3311
3891		B	3	XXIV	14	3310
3892	A	G	4	V	15	3309
3893		F	5	XVI	1	3308
3894		E	6	XVII	2	3307
3895		D	7	VIII	3	3306
3896	C	B	8	XIX	4	3305
3897		A	9	*	5	3304
3898		G	10	XI	6	3303
3899		F	11	XXII	7	3302
3900	E	D	12	III	8	3301
3901		C	13	XIV	9	3300
3902		B	14	XXV	10	3299
3903		A	15	VI	11	3298

Anni ære Mun.	Lit. Dom.		Aur. Num.	Epa.	Indic.	Ante Chr.
3904	G	F	16	XVII	12	3297
3905		E	17	XVIII	13	3296
3906		D	18	IX	14	3295
3907		C	19	XX	15	3294
3908	B	A	1	II	1	3293
3909		G	2	XIII	2	3292
3910		F	3	XXIV	3	3291
3911		E	4	V	4	3290
3912	D	C	5	XVI	5	3289
3913		B	6	XXVII	6	3288
3914		A	7	VIII	7	3287
3915		G	8	XIX	8	3286
3916	F	E	9	*	9	3285
3917		D	10	XI	10	3284
3918		C	11	XXII	11	3283
3919		B	12	III	12	3282
3920	A	G	13	XIV	13	3281
3921		F	14	XXV	14	3280
3922		E	15	VI	15	3279
3923		D	16	XVII	1	3278
3924	C	B	17	XVIII	2	3277
3925		A	18	IX	3	3276
3926		G	19	XX	4	3275
3927		F	1	II	5	3274
3928	E	D	2	XIII	6	3273
3929		C	3	XXIV	7	3272
3930		B	4	V	8	3271
3931		A	5	XVI	9	3270

Digitized by Google

Anni à cre. Mun.	Lit. Dom.		Aur. Numer.	Epactæ.	Indictiones.	Anni ante Chr.
3932	G	F	6	XXVII	10	1269
3933		E	7	VIII	11	1268
3934		D	8	XIX	12	1267
3935		C	9	*	13	1266
3936	B	A	10	XI	14	1265
3937		G	11	XXIII	15	1264
3938		F	12	III	1	1263
3939		E	13	XIV	2	1262
3940	D	C	14	XXV	3	1261
3941		B	15	VI	4	1260
3942		A	16	XVII	5	1259
3943		G	17	XXVIII	6	1258
3944	F	E	18	IX	7	1257
3945		D	19	XX	8	1256
3946		C	1	II	9	1255
3947		B	2	XIII	10	1254
3948	A	G	3	XXIV	11	1253
3949		F	4	V	12	1252
3950		E	5	XVI	13	1251
3951		D	6	XVIII	14	1250
3952	C	B	7	IX	15	1249
3953		A	8	XX	1	1248
3954		G	9	I	2	1247
3955		F	10	XII	3	1246
3956	E	D	11	XXIII	4	1245
3957		C	12	IIII	5	1244
3958		B	13	XV	6	1243
3959		A	14	XXVI	7	1242

Anni à cre. Mun.	Lit. Dom.		Aur. Numer.	Epactæ.	Indictiones.	Anni ante Chr.
3960	G	F	15	VII	8	1241
3961		E	16	XVIII	9	1240
3962		D	17	XXIX	10	1239
3963		C	18	X	11	1238
3964	B	A	19	XXI	12	1237
3965		G	1	III	13	1236
3966		F	2	XIV	14	1235
3967		E	3	XXV	15	1234
3968	D	C	4	VI	1	1233
3969		B	5	XVII	2	1232
3970		A	6	XXVIII	3	1231
3971		G	7	IX	4	1230
3972	F	E	8	XX	5	1229
3973		D	9	I	6	1228
3974		C	10	XII	7	1227
3975		B	11	XXIII	8	1226
3976	A	G	12	IV	9	1225
3977		F	13	XV	10	1224
3978		E	14	XXVI	11	1223
3979		D	15	VII	12	1222
3980	C	B	16	XVIII	13	1221
3981		A	17	XXIX	14	1220
3982		G	18	X	15	1219
3983		F	19	XXI	1	1218
3984	E	D	1	III	2	1217
3985		C	2	XIV	3	1216
3986		B	3	XXV	4	1215
3987		A	4	VI	5	1214

¶

Digitized by Google

Anni à cre. Mun.	Lit. Do- min.		Aur. Nu- mer.	Epa- ctæ.	Indi- ctio nes.	Anni ante Chr.
3988	G	F	5	xvii	6	1213
3989		E	6	xxviii	7	1212
3990		D	7	ix	8	1211
3991		C	8	xx	9	1210
3992	B	A	9	i	10	1209
3993		G	10	xii	11	1208
3994		F	11	xxiii	12	1207
3995		E	12	iv	13	1206
3996	D	C	13	xv	14	1205
3997		B	14	xxvi	15	1204
3998		A	15	vii	1	1203
3999		G	16	xviii	2	1202
4000	F	E	17	xxix	3	1201
4001		D	18	x	4	1200
4002		C	19	xxi	5	1199
4003		B	1	xii	6	1198
4004	A	G	2	xiv	7	1197
4005		F	3	xxv	8	1196
4006		E	4	vi	9	1195
4007		D	5	xvii	10	1194
4008	C	B	6	xxviii	11	1193
4009		A	7	ix	12	1192
4010		G	8	xx	13	1191
4011		F	9	i	14	1190
4012	E	D	10	xii	15	1189
4013		C	11	xxiii	1	1188
4014		B	12	iv	2	1187
4015		A	13	xv	3	1186

Anni à cre. Mun.	Lit. Do- min.		Aur. Nu- mer.	Epa- ctæ.	Indi- ctio nes.	Anni ante Chr.
4016	G	F	14	xxvi	4	1185
4017		E	15	vii	5	1184
4018		D	16	xviii	6	1183
4019		C	17	xix	7	1182
4020	B	A	18	x	8	1181
4021		G	19	xxi	9	1180
4022		F	1	iii	10	1179
4023		E	2	xiv	11	1178
4024	D	C	3	xxv	12	1177
4025		B	4	vi	13	1176
4026		A	5	xvii	14	1175
4027		G	6	xviii	15	1174
4028	F	E	7	ix	1	1173
4029		D	8	xx	2	1172
4030		C	9	i	3	1171
4031		B	10	xii	4	1170
4032	A	G	11	xxiii	5	1169
4033		F	12	iv	6	1168
4034		E	13	xv	7	1167
4035		D	14	xxvi	8	1166
4036	C	B	15	vii	9	1165
4037		A	16	xviii	10	1164
4038		G	17	xxix	11	1163
4039		F	18	x	12	1162
4040	E	D	19	xxi	13	1161
4041		C	1	iii	14	1160
4042		B	2	xiv	15	1159
4043		A	3	xxv	1	1158

Digitized by Google

Anni à cre. Mun.	Lit. Do min.		Aur. Numer	Epact.	Indictiones.	Anni ante Chr.
4044	G	F	4	VI	2	1857
4045		E	5	XVII	3	1856
4046		D	6	XXVIII	4	1855
4047		C	7	IX	5	1854
4048	B	A	8	XX	6	1853
4049		G	9	I	7	1852
4050		F	10	XII	8	1851
4051		E	11	XXIII	9	1850
4052	D	C	12	IV	10	1849
4053		B	13	XV	11	1848
4054		A	14	XXVI	12	1847
4055		G	15	VII	13	1846
4056	F	E	16	XVIII	14	1845
4057		D	17	XXIX	15	1844
4058		C	18	X	1	1843
4059		B	19	XXI	2	1842
4060	A	G	1	III	3	1841
4061		F	2	XIV	4	1840
4062		E	3	XXV	5	1839
4063		D	4	VI	6	1838
4064	C	B	5	XVII	7	1837
4065		A	6	XXVIII	8	1836
4066		G	7	IX	9	1835
4067		F	8	XX	10	1834
4068	E	D	9	I	11	1833
4069			10	XII	12	1832
4070		B	11	XXIII	13	1831
4071		A	12	IV	14	1830

Anni à cre. Mun.	Lit. Do min.		Aur. Numer.	Epact.	Indictiones.	Anni ante Chr.
4072	G	F	13	XV	15	1829
4073		E	14	XXVI	1	1828
4074		D	15	VII	2	1827
4075		C	16	XVIII	3	1826
4076	B	A	17	XXIX	4	1825
4077		G	18	X	5	1824
4078		F	19	XXI	6	1823
4079		E	1	III	7	1822
4080	D	C	2	XIV	8	1821
4081		B	3	XXV	9	1820
4082		A	4	VI	10	1819
4083		G	5	XVII	11	1818
4084	F	E	6	XXVIII	12	1817
4085		D	7	IX	13	1816
4086		C	8	XX	14	1815
4087		B	9	I	15	1814
4088	A	G	10	XII	1	1813
4089		F	11	XXIII	2	1812
4090		E	12	IV	3	1811
4091		D	13	XV	4	1810
4092	C	E	14	XXVI	5	1809
4093		A	15	VII	6	1808
4094		G	16	XVIII	7	1807
4095		F	17	XXIX	8	1806
4096	E	D	18	X	9	1805
4097		C	19	XXI	10	1804
4098		B	1	III	11	1803
4099		A	2	XIV	12	1802

Digitized by Google

Anni à cre. Mun	Lit. Do min.		Aur. Numer.	Epactæ.	Indictiones.	Anni ante Chr.
4100	G	F	3	xxv	13	1103
4101		E	4	vi	14	1100
4102		D	5	xvii	15	1099
4103		C	6	xxviii	1	1098
4104	B	A	7	ix	2	1097
4105		G	8	xx	3	1096
4106		F	9	i	4	1095
4107		E	10	xii	5	1094
4108	D	C	11	xxiii	6	1093
4109		B	12	iv	7	1092
4110		A	13	xv	8	1091
4111		G	14	xxvi	9	1090
4112	F	E	15	vii	10	1089
4113		D	16	xviii	11	1088
4114		C	17	xxix	12	1087
4115		B	18	x	13	1086
4116	A	G	19	xxi	14	1085
4117		F	8	iii	15	1084
4118		E	2	xiv	1	1083
4119		D	3	xxv	2	1082
4120	C	B	4	vi	3	1081
4121		A	5	xvii	4	1080
4122		G	6	xxviii	5	1079
4123		F	7	ix	6	1078
4124	E	D	8	xx	7	1077
4125		C	9	i	8	1076
4126		B	10	xii	9	1075
4127		A	11	xxiii	10	1074
4128	G	F	12	iv	11	1073
4129		E	13	xv	12	1072
4130		D	14	xxvi	13	1071
4131		C	15	vii	14	1070
4132	B	A	16	xviii	15	1069
4133		G	17	xix	1	1068
4134		F	18	x	2	1067
4135		E	19	xxi	3	1066
4136	D	C	1	xii	4	1065
4137		B	2	xiv	5	1064
4138		A	3	xxv	6	1063
4139		G	4	vi	7	1062
4140	F	E	5	xvii	8	1061
4141		D	6	xviii	9	1060
4142		C	7	ix	10	1059
4143		B	8	xx	11	1058
4144	A	G	9	i	12	1057
4145		F	10	xii	13	1056
4146		E	11	xxiii	14	1055
4147		D	12	iv	15	1054
4148	C	B	13	xv	1	1053
4149		A	14	xxvi	2	1052
4150		G	15	vii	3	1051
4151		F	16	xviii	4	1050
4152	E	D	17	xix	5	1049
4153		C	18	x	6	1048
4154		B	19	xxi	7	1047
4155		A	1	iii	8	1046

Digitized by Google

Anni à cre. Mun.	Lit. Dom.		Aur. Numer	Epactæ.	Indictiones.	Anni ante Chr.
4156	G	F	2	XIV	9	1045
4157		E	3	XXV	10	1044
4158		D	4	VI	11	1043
4159		C	5	XVII	12	1042
4160	B	A	6	XVIII	13	1041
4161		G	7	IX	14	1040
4162		F	8	XX	15	1039
4163		E	9	I	1	1038
4164	D	C	10	XII	2	1037
4165		B	11	XXIII	3	1036
4166		A	12	IV	4	1035
4167		G	13	XV	5	1034
4168	F	E	14	XVI	6	1033
4169		D	15	VII	7	1032
4170		C	16	XVIII	8	1031
4171		B	17	XIX	9	1030
4172	A	G	18	X	10	1029
4173		F	19	XXI	11	1028
4174		E	1	III	12	1027
4175		D	2	XIV	13	1026
4176	C	B	3	XXV	14	1025
4177		A	4	VI	15	1024
4178		G	5	XVII	1	1023
4179		F	6	XVIII	2	1022
4180	E	D	7	IX	3	1021
4181		C	8	XX	4	1020
4182		B	9	I	5	1019
4183		A	10	XII	6	1018

Anni à cre. Mun.	Lit. Dom.		Aur. Numer.	Epactæ.	Indictiones.	Anni ante Chr.
4184	G	F	11	XXIII	7	1017
4185		E	12	IV	8	1016
4186		D	13	XV	9	1015
4187		C	14	XXVI	10	1014
4188	B	A	15	VII	11	1013
4189		G	16	XVIII	12	1012
4190		F	17	XIX	13	1011
4191		E	18	X	14	1010
4192	D	C	19	XII	15	1009
4193		B	1	III	1	1008
4194		A	2	XIV	2	1007
4195		G	3	XXV	3	1006
4196	F	E	4	VI	4	1005
4197		D	5	XVII	5	1004
4198		C	6	XVIII	6	1003
4199		B	7	IX	7	1002
4200	A	G	8	XX	8	1001
4201		F	9	I	9	1000
4202		E	10	XII	10	999
4203		D	11	XIII	11	998
4204	C	B	12	IV	12	997
4205		A	13	XV	13	996
4206		G	14	XVI	14	995
4207		F	15	VII	15	994
4208	E	D	16	XVIII	1	993
4209		C	17	XIX	2	992
4210		B	18	X	3	991
4211		A	19	XI	4	990

Digitized by Google

Anni à cre. Mun.	Lit. Dom.		Aur. Numer.	Epactæ.	Indictiones.	Anni ante Chr.
4214	G	F	2	III	5	989
4213		E	2	XIV	6	988
4214		D	3	XXV	7	987
4215		C	4	VI	8	986
4216	B	A	5	XVII	9	985
4217		G	6	XXVIII	10	984
4218		F	7	IX	11	983
4219		E	8	XX	12	982
4220	D	C	9	I	13	981
4221		B	10	XII	14	980
4222		A	11	XXIII	15	979
4223		G	12	IV	1	978
4224	F	E	13	XV	2	977
4225		D	14	XXVI	3	976
4226		C	15	VII	4	975
4227		B	16	XVIII	5	974
4228	A	G	17	XXIX	6	973
4229		F	18	X	7	972
4230		E	19	XXI	8	971
4231		D	1	III	9	970
4232	C	B	2	XIV	10	969
4233		A	3	XXV	11	968
4234		G	4	VI	12	967
4235		F	5	XVII	13	966
4236	E	D	6	XXVIII	14	965
4237		C	7	IX	15	964
4238		B	8	XX	1	963
4239		A	9	I	2	962

Anni à cre. Mun.	Lit. Dom.		Aur. Numer.	Epactæ.	Indictiones.	Anni ante Chr.
4240	G	F	10	XII	3	961
4241		E	11	XXIII	4	960
4242		D	12	IV	5	959
4243		C	13	XV	6	958
4244	B	A	14	XXVI	7	957
4245		G	15	VII	8	956
4246		F	16	XVIII	9	955
4247		E	17	XXIX	10	954
4248	D	C	18	X	11	953
4249		B	19	XXI	12	952
4250		A	1	III	13	951
4251		G	2	XIV	14	950
4252	F	E	3	XXV	15	949
4253		D	4	VI	1	948
4254		C	5	XVII	2	947
4255		B	6	XXVIII	3	946
4256	A	G	7	IX	4	945
4257		F	8	XX	5	944
4258		E	9	I	6	943
4259		D	10	XII	7	942
4260	C	B	11	XXIII	8	941
4261		A	12	IV	9	940
4262		G	13	XV	10	939
4263		F	14	XXVI	11	938
¶ 4264	E	D	15	VIII	12	937
4265		C	16	XIX	13	936
4266		B	17	✳	14	935
4267		A	18	XI	15	934

Digitized by Google

Anni à cre. Mun.	Lit. Do- min.		Aur. Nu- mer.	Epa- ctæ	Indi- ctio- nes.	Anni ante Chr.
4268	G	F	19	xxii	1	933
4269		E	8	iv	2	932
4270		D	2	xv	3	931
4278		C	3	xxvi	4	930
4272	B	A	4	vii	5	929
4273		G	5	xviii	6	928
4274		F	6	xxix	7	927
4275		E	7	x	8	926
4276	D	C	8	xi	9	925
4277		B	9	ii	10	924
4278		A	10	xiii	11	923
4279		G	11	xxiv	12	922
4280	F	E	12	v	13	921
4281		D	13	xvi	14	920
4282		C	14	xxvii	15	919
4283		B	15	viii	1	918
4284	A	G	16	xix	2	917
4285		F	17	*	3	916
4286		E	18	xi	4	915
4287		D	19	xxii	5	914
4288	C	B	1	iv	6	913
4289		A	2	xv	7	912
4290		G	3	xxvi	8	911
4291		F	4	vii	9	910
4292	E	D	5	xviii	10	909
4293		C	6	xxix	11	908
4294		B	7	x	12	907
4295		A	8	xxi	13	906

Anni à cre. Mun.	Lit. Do- min.		Aur. Nu- mer.	Epa- ctæ	Indi- ctio- nes.	Anni ante Chr.
4296	G	F	9	ii	14	905
4297		E	10	xiii	15	904
4298		D	11	xxiv	1	903
4299		C	12	v	2	902
4300	B	A	13	xvi	3	901
4301		G	14	xxvii	4	900
4302		F	15	viii	5	899
4303		E	16	xix	6	898
4304	D	C	17	*	7	897
4305		B	18	xi	8	896
4306		A	19	xxii	9	895
4307		G	1	iv	10	894
4308	F	E	2	xv	11	893
4309		D	3	xxvi	12	892
4310		C	4	vii	13	891
4311		B	5	xviii	14	890
4312	A	G	6	xxix	15	889
4313		F	7	x	1	888
4314		E	8	xxi	2	887
4315		D	9	ii	3	886
4316	C	B	10	xiii	4	885
4317		A	11	xxiv	5	884
4318		G	12	v	6	883
4319		F	13	xvi	7	882
4320	E	D	14	xxvii	8	881
4321		C	15	viii	9	880
4322		B	16	xix	10	879
4323		A	17	*	11	878

Digitized by Google

Anni à cre. Mun.	Lit. Dom.		Aur. Numer.	Epact.	Indictiones.	Anni ante Chr.
4324	G	F	18	XI	14	877
4325		E	19	XXII	15	876
4326		D	1	IV	16	875
4327		C	2	XV	17	874
4328	B	A	3	XXVI	1	873
4329		G	4	VII	2	872
4330		F	5	XVIII	3	871
4331		E	6	XIIX	4	870
4332	D	C	7	X	5	869
4333		B	8	XXI	6	868
4334		A	9	II	7	867
4335		G	10	XIII	8	866
4336	F	E	11	XXIV	9	865
4337		D	12	V	10	864
4338		C	13	XVI	11	863
4339		B	14	XVII	12	862
4340	A	G	15	VIII	13	861
4341		F	16	XIX	14	860
4342		E	17	✳	15	859
4343		D	18	XI	1	858
4344	C	B	19	XXII	2	857
4345		A	1	IV	3	856
4346		G	2	XV	4	855
4347		F	3	XXVI	5	854
4348	E	D	4	VII	6	853
4349		C	5	XVIII	7	852
4350		B	6	XIIX	8	851
4351		A	7	X	9	850

Anni à cre. Mun.	Lit. Dom.		Aur. Numer.	Epact.	Indictiones.	Anni ante Chr.
4352	G	F	8	XXI	10	849
4353		E	9	II	11	848
4354		D	10	XIII	12	847
4355		C	11	XIV	13	846
4356	B	A	12	V	14	845
4357		G	13	XVI	15	844
4358		F	14	XVII	1	843
4359		E	15	VIII	2	842
4360	D	C	16	XIX	3	841
4361		B	17	✳	4	840
4362		A	18	XI	5	839
4363		G	19	XXII	6	838
4364	F	E	1	IV	7	837
4365		D	2	XV	8	836
4366		C	3	XXVI	9	835
4367		B	4	VII	10	834
4368	A	G	5	XVIII	11	833
4369		F	6	XIX	12	832
4370		E	7	X	13	831
4371		D	8	XXI	14	830
4372	C	B	9	II	15	829
4373		A	10	XIII	1	828
4374		G	11	XIV	2	827
4375		F	12	V	3	826
4376	E	D	13	XVI	4	825
4377		C	14	XVII	5	824
4378		B	15	VIII	6	823
4379		A	16	XIX	7	822

Digitized by Google

Anni à cre. Mun.	Lit. Dom.		Aur. Numer.	Epactæ.	Indictiones.	Anni ante Chr.
4380	G	F	17	*	8	821
4381		E	18	xi	9	820
4382		D	19	xxii	10	819
4383		C	1	iv	11	818
4384	B	A	2	xv	12	817
4385		G	3	xxvi	13	816
4386		F	4	viii	14	815
4387		E	5	xviii	15	814
4388	D	C	6	xxix	1	813
4389		B	7	x	2	812
4390		A	8	xx	3	811
4391		G	9	ii	4	810
4392	F	E	10	xiii	5	809
4393		D	11	xxiv	6	808
4394		C	12	v	7	807
4395		B	13	xvi	8	806
4396	A	G	14	xxvii	9	805
4397		F	15	viii	10	804
4398		E	16	xix	11	803
4399		D	17	*	12	802
4400	C	B	18	xi	13	801
4401		A	19	xxii	14	800
4402		G	1	iv	15	799
4403		F	2	xv	1	798
4404	E	D	3	xxvi	2	797
4405		C	4	viii	3	796
4406		B	5	xviii	4	795
4407		A	6	xxix	5	794

Anni à cre. Mun.	Lit. Dom.		Aur. Numer.	Epactæ.	Indictiones.	Anni ante Chr.
4408	G	F	7	x	6	793
4409		E	8	xxi	7	792
4410		D	9	ii	8	791
4411		C	10	xiii	9	790
4412	B	A	11	xxiv	10	789
4413		G	12	v	11	788
4414		F	13	xvi	12	787
4415		E	14	xxvii	13	786
4416	D	C	15	viii	14	785
4417		B	16	xix	15	784
4418		A	17	*	1	783
4419		G	18	xi	2	782
4420	F	E	19	xxii	3	781
4421		D	1	iv	4	780
4422		C	2	xv	5	779
4423		B	3	xxvi	6	778
4424	A	G	4	viii	7	777
4425		F	5	xviii	8	776
4426		E	6	xix	9	775
4427		D	7	x	10	774
4428	C	B	8	xxi	11	773
4429		A	9	ii	12	772
4430		G	10	xiii	13	771
4431		F	11	xxiv	14	770
4432	E	D	12	v	15	769
4433		C	13	xvi	1	768
4434		B	14	xxvii	2	767
4435		A	15	viii	3	766

Digitized by Google

Anni à cre. Mun	Lit. Domin.	Aur. Numer.	Epactæ.	Indictiones.	Anni ante Chr.
4436	G F	16	XIX	4	765
4437	E	17	*	5	764
4438	D	18	XI	6	763
4439	C	19	XXII	7	762
4440	B A	1	IV	8	761
4441	G	2	XV	9	760
4442	F	3	XXVI	10	759
4443	E	4	VII	11	758
4444	D C	5	XVIII	12	757
4445	B	6	XXIX	13	756
4446	A	7	X	14	755
4447	G	8	XXI	15	754
4448	F E	9	I	1	753
4449	D	10	XIII	2	752
4450	C	11	XXIV	3	751
4451	B	12	V	4	750
4452	A G	13	XVI	5	749
4453	F	14	XXVII	6	748
4454	E	15	VIII	7	747
4455	D	16	XIX	8	746
4456	C B	17	*	9	745
4457	A	18	XI	10	744
4458	G	19	XXII	11	743
4459	F	1	IV	12	742
4460	E D	2	XV	13	741
4461	C	3	XXVI	14	740
4462	B	4	VII	15	739
4463	A	5	XVIII	1	738

Anni à cre. Mun	Lit. Domin.	Aur. Numer.	Epactæ.	Indictiones.	Anni ante Chr.
4464	G F	6	XXIX	2	737
4465	E	7	X	3	736
4466	D	8	XXI	4	735
4467	C	9	II	5	734
4468	B A	10	XIII	6	733
4469	G	11	XXIV	7	732
4470	F	12	V	8	731
4471	E	13	XVI	9	730
4472	D C	14	XXVII	10	729
4473	B	15	VIII	11	728
4474	A	16	XIX	12	727
4475	G	17	*	13	726
4476	F E	18	XI	14	725
4477	D	19	XXII	15	724
4478	C	1	IV	1	723
4479	B	2	XV	2	722
4480	A G	3	XXVI	3	721
4481	F	4	VII	4	720
4482	E	5	XVIII	5	719
4483	D	6	XIX	6	718
4484	C B	7	X	7	717
4485	A	8	XXI	8	716
4486	G	9	II	9	715
4487	F	10	XIII	10	714
4488	E D	11	XXIV	11	713
4489	C	12	V	12	712
4490	B	13	XVI	13	711
4491	A	14	XXVII	14	710

Anni à cre. Mun.	Lit. Do. min.		Aur. Numer	Epa. ctæ.	Indi ctiones.	Anni ante Chr.
4492	G	F	25	VIII	15	709
4493		E	26	XXIX	1	708
4494		D	27	*	2	707
4495		C	28	XI	3	706
4496	B	A	29	XXII	4	775
4497		G	1	IV	5	704
4498		F	2	XV	6	703
4499		E	3	XXVI	7	702
4500	D	C	4	VII	8	701
4501		B	5	XVIII	9	700
4502		A	6	XXIX	10	699
4503		G	7	X	11	698
4504	F	E	8	XXI	12	697
4575		D	9	II	13	696
4506		C	10	XIII	14	695
4507		B	11	XXIV	15	694
4508	A	G	12	V	1	693
4509		F	13	XVI	2	692
4510		E	14	XXVII	3	691
4511		D	15	VIII	4	690
4512	C	B	16	XIX	5	689
4513		A	17	*	6	688
4514		G	18	XI	7	687
4515		F	19	XXII	8	686
4516	E	D	1	IV	9	685
4517		C	2	XV	10	684
4518		B	3	XXVI	11	683
4519		A	4	VII	12	682
4520	G	F	5	XVIII	13	681
4521		E	6	XXIX	14	680
4522		D	7	X	15	679
4523		C	8	XXI	1	678
4524	B	A	9	II	2	677
4525		G	10	XIII	3	676
4526		F	11	XXIV	4	675
4527		E	12	V	5	674
4528	D	C	13	XVI	6	673
4529		B	14	XXVII	7	672
4530		A	15	VIII	8	671
4531		G	16	XIX	9	670
4532	F	E	17	*	10	669
4533		D	18	XI	11	668
4534		C	19	XXII	12	667
4535		B	1	IV	13	666
4536	A	G	2	XV	14	665
4537		F	3	XXVI	15	664
4538		E	4	VII	1	663
4539		D	5	XVIII	2	662
4540	C	B	6	XXIX	3	661
4541		A	7	X	4	660
4542		G	8	XXI	5	659
4543		F	9	II	6	658
4544	E	D	10	XIII	7	657
4545		C	11	XXIV	8	656
4546		B	12	V	9	655
4547		A	13	XVI	10	654

Anni à cre. Mun.	Lit. Do- min.		Aur. Nu- mer.	Epa- ctæ.	Indi- ctio nes.	Anni ante Chr.
4548	G	F	14	xxvii	11	653
4549		E	15	viii	12	652
4550		D	16	xix	13	651
4551		C	17	*	14	650
4552	B	A	18	xi	15	649
4553		G	19	xxii	1	648
4554		F	1	iv	2	647
4555		E	2	xv	3	646
4556	D	C	3	xxvi	4	645
4557		B	4	viii	5	644
4558		A	5	xviii	6	643
4559		G	6	xxix	7	642
4560	F	E	7	x	8	641
4561		D	8	xxi	9	640
4562		C	9	i	10	639
4563		B	10	xii	11	638
4564	A	G	11	xiii	12	637
4565		F	12	v	13	636
4566		E	13	xvi	14	635
4567		D	14	xxvii	15	634
4568	C	B	15	viii	1	633
4569		A	16	xix	2	632
4570		G	17	*	3	631
4571		F	18	xi	4	630
4572	E	D	19	xxii	5	629
4573		C	1	iv	6	628
4574		B	2	xv	7	627
4575		A	3	xxvi	8	626
4576	G	F	4	viii	9	625
4577		E	5	xx	10	624
4578		D	6	*	11	623
4579		C	7	xi	12	622
4580	B	A	8	xxii	13	621
4581		G	9	iii	14	620
4582		F	10	xiv	15	619
4583		E	11	xxv	1	618
4584	D	C	12	vi	2	617
4585		B	13	xvii	3	616
4586		A	14	xviii	4	615
4587		G	15	ix	5	614
4588	F	E	16	xx	6	613
4589		D	17	i	7	612
4590		C	18	xii	8	611
4591		B	19	xxiii	9	610
4592	A	G	1	v	10	609
4593		F	2	xvi	11	608
4594		E	3	xxvii	12	607
4595		D	4	viii	13	606
4596	C	B	5	xix	14	605
4597		A	6	*	15	604
4598		G	7	xi	1	603
4599		F	8	xxii	2	602
4600	E	D	9	iii	3	601
4601		C	10	xiv	4	600
4602		B	11	xxv	5	599
4603		A	12	vi	6	598

Anni à cre. Mun.	Lit. Do- min.		Aur. Nu- mer	Epa- ct.	Indi- ctio- nes.	Anni ante Chr.
4604	G	F	13	xvii	7	596
4605		E	14	xxviii	8	597
4606		D	15	ix	9	595
4607		C	16	xx	10	594
4608	B	A	17	i	11	593
4609		G	18	xii	12	592
4610		F	19	xxiii	13	591
4611		E	1	v	14	590
4612	D	C	2	xvi	15	589
4613		B	3	xxvii	1	588
4614		A	4	viii	2	587
4615		G	5	xix	3	586
4616	F	E	6	*	4	585
4617		D	7	xi	5	584
4618		C	8	xiii	6	583
4619		B	9	iii	7	582
4620	A	G	10	xiv	8	581
4621		F	11	xxv	9	580
4622		E	12	vi	10	579
4623		D	13	xvii	11	578
4624	C	B	14	xviii	12	577
4625		A	15	ix	13	576
4626		G	16	xx	14	575
4627		F	17	i	15	574
4628	E	D	18	xii	1	573
4629		C	19	xxiii	2	572
4630		B	1	v	3	571
4631		A	2	xvi	4	570
4632	G	F	3	xxvii	5	569
4633		E	4	viii	6	568
4634		D	5	xix	7	567
4635		C	6	*	8	566
4636	B	A	7	xi	9	565
4637		G	8	xxii	10	564
4638		F	9	iii	11	563
4639		E	10	xiv	12	562
4640	D	C	11	xxv	13	561
4641		B	12	vi	14	560
4642		A	13	xvii	15	559
4643		G	14	xviii	1	558
4644	F	E	15	ix	2	557
4645		D	16	xx	3	556
4646		C	17	i	4	555
4647		B	18	xii	5	554
4648	A	G	19	xxiii	6	553
4649		F	1	v	7	552
4650		E	2	xvi	8	551
4651		D	3	xxvii	9	550
4652	C	B	4	viii	10	549
4653		A	5	xix	11	548
4654		G	6	*	12	547
4655		F	7	xi	13	546
4656	E	D	8	xxii	14	545
4657		C	9	iii	15	544
4658		B	10	xiv	1	543
4659		A	11	xxv	2	542

Digitized by Google

Anni à cre. Mun.	Lit. Do- min.		Aur. Nu- mer.	Epa- cte.	Indi- ctio- nes.	Anni ante Chr.
4660	G	F	12	vi	3	541
4661		E	13	xvii	4	540
4662		D	14	xxviii	5	539
4663		C	15	ix	6	538
4664	B	A	16	xx	7	537
4665		G	17	i	8	536
4666		F	18	xii	9	535
4667		E	19	xxiii	10	534
4668	D	C	1	v	11	533
4669		B	2	xvi	12	532
4670		A	3	xxvii	13	531
4671		G	4	viii	14	530
4672	F	E	5	xix	15	529
4673		D	6	*	1	528
4674		C	7	xi	2	527
4675		B	8	xxii	3	526
4676	A	G	9	iii	4	525
4677		F	10	xiv	5	524
4678		E	11	xxv	6	523
4679		D	12	vi	7	522
4680	C	B	13	xvii	8	521
4681		A	14	xxviii	9	520
4682		G	15	ix	10	519
4683		F	16	xx	11	518
4684	E	D	17	i	12	517
4685		C	18	xii	13	516
4686		B	19	xxiii	14	515
4687		A	1	v	15	514

Anni à cre Mun.	Lit. Do- min.		Aur. Nu- mer.	Epa- cte.	Indi- ctio- nes.	Anni ante Chr.
4688	G	F	2	xvi	1	513
4689		E	3	xxvii	2	512
4690		D	4	viii	3	511
4691		C	5	xix	4	510
4692	B	A	6	*	5	509
4693		G	7	xi	6	508
4694		F	8	xxii	7	507
4695		E	9	iii	8	506
4696	D	C	10	xiv	9	505
4697		B	11	xxv	10	504
4698		A	12	vi	11	503
4699		G	13	xvii	12	502
4700	F	E	14	xxviii	13	501
4701		D	15	ix	14	500
4702		C	16	xx	15	499
4703		B	17	i	1	498
4704	A	G	18	xii	2	497
4705		F	19	xxiii	3	496
4706		E	1	v	4	495
4707		D	2	xvi	5	494
4708	C	B	3	xxvii	6	493
4709		A	4	viii	7	492
4710		G	5	xix	8	491
4711		F	6	*	9	490
4712	E	D	7	xi	10	489
4713		C	8	xxii	11	488
4714		B	9	iii	12	487
4715		A	10	xiv	13	486

Digitized by Google

I		I											
Anni à cre. Mun.	Lit. Dom.		Aur. Numer.	Epactæ.	Indictiones.	Anni ante Chr.	Anni à cre. Mun.	Lit. Dom.		Aur. Numer.	Epactæ.	Indictiones.	Anni ante Chr.
4716	G	F	11	xxv	14	485	4744	G	F	1	v	12	457
4717		E	12	vi	15	484	4745		E	2	xvi	13	456
4718		D	13	xvii	1	483	4746		D	3	xxvii	14	455
4719		C	14	xxviii	2	482	4747		C	4	viii	15	454
4720	B	A	15	ix	3	481	4748	B	A	5	xix	1	453
4721		G	16	xx	4	480	4749		G	6	*	2	452
4722		F	17	i	5	479	4750		F	7	xi	3	451
4723		E	18	xii	6	478	4751		E	8	xxii	4	450
4724	D	C	19	xxiii	7	477	4752	D	C	9	iii	5	449
4725		B	1	v	8	476	4753		B	10	xiv	6	448
4726		A	2	xvi	9	475	4754		A	11	xxv	7	447
4727		G	3	xxvii	10	474	4755		G	12	vi	8	446
4728	F	E	4	viii	11	473	4756	F	E	13	xvii	9	445
4729		D	5	xix	12	472	4757		D	14	xxviii	10	444
4730		C	6	*	13	471	4758		C	15	ix	11	443
4731		B	7	xi	14	470	4759		B	16	xx	12	442
4732	A	G	8	xxii	15	469	4760	A	G	17	i	13	441
4733		F	9	iii	1	468	4761		F	18	xii	14	440
4734		E	10	xiv	2	467	4762		E	19	xxiii	15	439
4735		D	11	xxv	3	466	4763		D	1	v	1	438
4736	C	B	12	vi	4	465	4764	C	B	2	xvi	2	437
4737		A	13	xvii	5	464	4765		A	3	xxvii	3	436
4738		G	14	xxviii	6	463	4766		G	4	viii	4	435
4739		F	15	ix	7	462	4767		F	5	xix	5	434
4740	E	D	16	xx	8	461	4768	E	D	6	*	6	433
4741		C	17	i	9	460	4769		C	7	xi	7	432
4742		B	18	xii	10	459	4770		B	8	xxii	8	431
4743		A	19	xxiii	11	458	4771		A	9	iii	9	430

Digitized by Google

Anni à cre. Mun.	Lit. Do- min.		Aur. Nu- mer.	Epa- cta.	Indi- ctio- nes.	Anni ante Chr.
4772	G	F	10	xiii	10	429
4773		E	11	xxiv	11	428
4774		D	12	vi	12	427
4775		C	13	xvii	13	426
4776	B	A	14	xxviii	14	425
4777		G	15	ix	15	424
4778		F	16	xx	1	423
4779		E	17	i	2	422
4780	D	C	18	xii	3	421
4781		B	19	xxiii	4	420
4782		A	1	v	5	419
4783		G	2	xvi	6	418
4784	F	E	3	xxvii	7	417
4785		D	4	viii	8	416
4786		C	5	xix	9	415
4787		B	6	*	10	414
4788	A	G	7	xi	11	413
4789		F	8	xxii	12	412
4790		E	9	iii	13	411
4791		D	10	xiv	14	410
4792	C	B	11	xxv	15	409
4793		A	12	vi	1	408
4794		G	13	xviii	2	407
4795		F	14	xxviii	3	406
4796	E	D	15	ix	4	405
4797		C	16	xx	5	404
4798		B	17	i	6	403
4799		A	18	xii	7	402

Anni à cre. Mun.	Lit. Do- min.		Aur. Nu- mer.	Epa- cta.	Indi- ctio- nes.	Anni ante Chr.
4800	G	F	19	xxiii	8	401
4801		E	1	v	9	400
4802		D	2	xvi	10	399
4803		C	3	xxvii	11	398
4804	B	A	4	viii	12	397
4805		G	5	xix	13	396
4806		F	6	*	14	395
4807		E	7	xi	15	394
4808	D	C	8	xxii	1	393
4809		B	9	iii	2	392
4810		A	10	xiv	3	391
4811		G	11	xxv	4	390
4812	F	E	12	vi	5	389
4813		D	13	xvii	6	388
4814		C	14	xxviii	7	387
4815		B	15	ix	8	386
4816	A	G	16	xx	9	385
4817		F	17	i	10	384
4818		E	18	xii	11	383
4819		D	19	xxiii	12	382
4820	C	B	1	v	13	381
4821		A	2	xvi	14	380
4822		G	3	xxvii	15	379
4823		F	4	viii	1	378
4824	E	D	5	xix	2	377
4925		C	6	*	3	376
4826		B	7	xi	4	375
4827		A	8	xxii	5	374

Digitized by Google

Anni à cre. Mun.	Lit. Dom.		Aur. Numer.	Epactæ.	Indictiones.	Anni ante Chr.
4828	G	F	9	III	6	373
4829		E	10	XIV	7	372
4830		D	11	XXV	8	371
4831		C	12	VI	9	370
4832	B	A	13	XVII	10	369
4833		G	14	XVIII	11	368
4834		F	15	IX	12	367
4835		E	16	XX	13	366
4836	D	C	17	I	14	365
4837		B	18	XII	15	364
4838		A	19	XIIII	1	363
4839		G	1	V	2	362
4840	F	E	2	XVI	3	361
4841		D	3	XVII	4	360
4842		C	4	VIII	5	359
4843		B	5	XIX	6	358
4844	A	G	6	*	7	357
4845		F	7	XI	8	356
4846		E	8	XXII	9	355
4847		D	9	III	10	354
4848	C	B	10	XIV	11	353
4849		A	11	XV	12	352
4850		G	12	VI	13	351
4851		F	13	XVII	14	350
4852	E	D	14	XVIII	15	349
4853		C	15	IX	1	348
4854		B	16	XX	2	347
4855		A	17	I	3	346
4856	G	F	18	XII	4	345
4857		E	19	XIIII	5	344
4858		D	1	V	6	343
4859		C	2	XVI	7	342
4860	B	A	3	XVII	8	341
4861		G	4	VIII	9	340
4862		F	5	XIX	10	339
4863		E	6	*	11	338
4864	D	C	7	XI	12	337
4865		B	8	XXII	13	336
4866		A	9	III	14	335
4867		G	10	XIV	15	334
4868	F	E	11	XXV	1	333
4869		D	12	VI	2	332
4870		C	13	XVII	3	331
4871		B	14	XVIII	4	330
4872	A	G	15	IX	5	329
4873		F	16	XX	6	328
4874		E	17	I	7	327
4875		D	18	XII	8	326
4876	C	B	19	XIIII	9	325
4977		A	1	V	10	324
4878		G	2	XVI	11	323
4879		F	3	XXVII	12	322
4880	E	D	4	VIII	13	321
4881		C	5	XIX	14	320
4882		B	6	*	15	319
4883		A	7	XI	1	318

Anni à cre. Mun.	Lit. Domin.		Aur. Numer.	Epactæ.	Indictiones.	Anni ante Chr.
4884	G	F	8	XXII	2	317
4885		E	9	III	3	316
4886		D	10	XIV	4	315
4887		C	11	XXV	5	314
4888	B	A	12	VI	6	313
4889		G	13	XVII	7	312
4890		F	14	XVIII	8	311
4891		E	15	X	9	310
4892	D	C	16	XXI	10	309
4893		B	17	II	11	308
4894		A	18	XIII	12	307
4895		G	19	XXIV	13	306
4896	F	E	1	VI	14	305
4897		D	2	XVII	15	304
4898		C	3	XVIII	1	303
4899		B	4	IX	2	302
4900	A	G	5	XX	3	301
4901		F	6	I	4	300
4902		E	7	XII	5	299
4903		D	8	XXIII	6	298
4904	C	B	9	IV	7	297
4905		A	10	XV	8	296
4906		G	11	XXVI	9	295
4907		F	12	VII	10	294
4908	E	D	13	XVIII	11	293
4909		C	14	XXIX	12	292
4910		B	15	X	13	291
4911		A	16	XXI	14	290

Anni à cre. Mun.	Lit. Domin.		Aur. Numer.	Epactæ.	Indictiones.	Anni ante Chr.
4912	G	F	17	II	15	289
4913		E	18	XIII	1	288
4914		D	19	XXIV	2	287
4915		C	1	VI	3	286
4916	B	A	2	XVII	4	285
4917		G	3	XXVIII	5	284
4918		F	4	IX	6	283
4919		E	5	XX	7	282
4920	D	C	6	I	8	281
4921		B	7	XII	9	280
4922		A	8	XXIII	10	279
4923		G	9	IV	11	278
4924	F	E	10	XV	12	277
4925		D	11	XXVI	13	276
4926		C	12	VII	14	275
4927		B	13	XVIII	15	274
4928	A	G	14	XIX	1	273
4929		F	15	X	2	272
4930		E	16	XXI	3	271
4931		D	17	II	4	270
4932	C	B	18	XIII	5	269
4933		A	19	XXIV	6	268
4934		G	1	VI	7	267
4935		F	2	XVII	8	266
4936	E	D	3	XXVIII	9	265
4937		C	4	IX	10	264
4938		B	5	XX	11	263
4939		A	6	I	12	262

Anni à cre. Mun.	Lit. Dom.		Aur. Numer	Epa- cta.	Indi- ctiones.	Anni ante Chr.
4940	G	F	7	XII.	13	261
4941		E	8	XVIII	14	260
4942		D	9	IV	15	259
4943		C	10	XV	1	258
4944	B	A	11	XXVI	2	257
4945		C	12	VII	3	256
4946		B	13	XVIII	4	255
4947		E	14	XXIV	5	254
4948	D	C	15	X	6	253
4949		B	16	XXI	7	252
4950		A	17	II	8	251
4951		G	18	XIII	9	250
4952	F	E	19	XXIV	10	249
4953		D	1	VI	11	248
4954		C	2	XVII	12	247
4955		B	3	XVIII	13	246
4956	A	G	4	III	14	245
4957		F	5	XII	15	244
4958		E	6	I	1	243
4959		D	7	XII	2	242
4960	C	B	8	XXIII	3	241
4961		A	9	IV	4	240
4962		G	10	XV	5	239
4963		F	11	XXVI	6	238
4964	E	D	12	VII	7	237
4965		C	13	XVIII	8	236
4966		B	14	XXIX	9	235
4967		A	15	X	10	234

Anni à cre. Mun.	Lit. Dom.		Aur. Numer.	Epa- cta.	Indi- ctiones.	Anni ante Chr.
4968	G	F	16	XII	11	233
4969		E	17	II	12	232
4970		D	18	XIII	13	231
4971		C	19	XXIV	14	230
4972	B	A	1	VI	15	229
4973		G	2	XVII	1	228
4974		F	3	XVIII	2	227
4975		E	4	IX	3	226
4976	D	C	5	XX	4	225
4977		B	6	I	5	224
4978		A	7	XII	6	223
4979		G	8	XIIII	7	222
4980	F	E	9	IV	8	221
4981		D	10	XV	9	220
4982		C	11	XXVI	10	219
4983		B	12	VII	11	218
4984	A	G	13	XVIII	12	217
4985		F	14	XXIX	13	216
4986		E	15	X	14	215
4987		D	16	XXI	15	214
4988	C	B	17	II	1	213
4989		A	18	XIII	2	212
4990		G	19	XXIV	3	211
4991		F	1	VI	4	210
4992	E	D	2	XVII	5	209
4993		C	3	XVIII	6	208
4994		B	4	IX	7	207
4995		A	5	XX	8	206

Digitized by Google

Anni à cre. Mun	Lit. Domin.		Aur. Numer.	Epactæ	Indictiones.	Anni ante Chr.
4996	G	F	6	i	9	205
4997		E	7	xii	10	204
4998		D	8	xxiii	11	203
4999		C	9	iv	12	202
5000	B	A	10	xv	13	201
5001		G	11	xxvi	14	200
5002		F	12	viii	15	199
5003		E	13	xviii	1	198
5004	D	C	14	xxix	2	197
5005		B	15	x	3	196
5006		A	16	xxi	4	195
5007		G	17	ii	5	194
5008	F	E	18	xiii	6	193
5009		D	19	xxiv	7	192
5010		C	1	vi	8	191
5011		B	2	xvii	9	190
5012	A	G	3	xxvii	10	189
5013		F	4	ix	11	188
5014		E	5	xx	12	187
5015		D	6	i	13	186
5016	C	B	7	xii	14	185
5017		A	8	xxiii	15	184
5018		G	9	iv	1	183
5019		F	10	xv	2	182
5020	E	D	11	xxvi	3	181
5021		C	12	viii	4	180
5022		B	13	xviii	5	179
5023		A	14	xxix	6	178
5024	G	F	15	x	7	177
5025		E	16	xxi	8	176
5026		D	17	ii	9	175
5027		C	18	xiii	10	174
5028	B	A	19	xxiv	11	173
5029		G	1	vi	12	172
5030		F	2	xvii	13	171
5031		E	3	xxviii	14	170
5032	D	C	4	ix	15	169
5033		B	5	xx	1	168
5034		A	6	i	2	167
5035		G	7	xii	3	166
5036	F	E	8	xxiii	4	165
5037		D	9	iv	5	164
5038		C	10	xv	6	163
5039		B	11	xxvi	7	162
5040	A	G	12	viii	8	161
5041		F	13	xviii	9	160
5042		E	14	xxix	10	159
5043		D	15	x	11	158
5044	C	B	16	xxi	12	157
5045		A	17	ii	13	156
5046		G	18	xiii	14	155
5047		F	19	xxiv	15	154
5048	E	D	1	vi	1	153
5049		C	2	xvii	2	152
5050		B	3	xxviii	3	151
5051		A	4	xxix	4	150

Anni à cre. Mun.	Lit. Dom.		Aur. Numer	Epactæ.	Indictiones.	Anni ante Chr.
5052	G	F	5	xx	5	149
5053		E	6	i	6	148
5054		D	7	xii	7	147
5055		C	8	xxiii	8	146
5056	B	A	9	iv	9	145
5057		G	10	xv	10	144
5058		F	11	xxvi	11	143
5059		E	12	vii	12	142
5060	D	C	13	xviii	13	141
5061		B	14	xxix	14	140
5062		A	15	x	15	139
5063		G	16	xxi	1	138
5064	F	E	17	xii	2	137
5065		D	18	xxiii	3	136
5066		C	19	xxiv	4	135
5067		B	1	vi	5	134
5068	A	G	2	xvii	6	133
5069		F	3	xxviii	7	132
5070		E	4	ix	8	131
5071		D	5	xx	9	130
5072	C	B	6	i	10	129
5073		A	7	xii	11	128
5074		G	8	xxiii	12	127
5075		F	9	iv	13	126
5076	E	D	10	xv	14	125
5077		C	11	xxvi	15	124
5078		B	12	vii	1	123
5079		A	13	xviii	2	122

Anni à cre. Mun.	Lit. Dom.		Aur. Numer.	Epactæ.	Indictiones.	Anni ante Chr.
5080	G	F	14	xxix	3	121
5081		E	15	x	4	120
5082		D	16	xxi	5	119
5083		C	17	ii	6	118
5084	B	A	18	xiii	7	117
5085		G	19	xxiv	8	116
5086		F	1	vi	9	115
5087		E	2	xvii	10	114
5088	D	C	3	xxviii	11	113
5089		B	4	ix	12	112
5090		A	5	xx	13	111
5091		G	6	i	14	110
5092	F	E	7	xii	15	109
5093		D	8	xxiii	1	108
5094		C	9	iv	2	107
5095		B	10	xv	3	106
5096	A	G	11	xxvi	4	105
5097		F	12	vii	5	104
5098		E	13	xviii	6	103
5099		D	14	xxix	7	102
5100	C	B	15	x	8	101
5101		A	16	xxi	9	100
5102		C	17	xii	10	99
5103		F	18	xiii	11	98
5104	E	D	19	xxiv	12	97
5105		C	1	vi	13	96
5106		B	2	xvii	14	95
5107		A	3	xviii	15	94

Digitized by Google

Anni à cre. Mun.	Lit. Dom.		Aur. Numer.	Epactæ.	Indictiones.	Anni ante Chr.
5108	G	F	4	IX	1	93
5109		E	5	XX	2	92
5110		D	6	I	3	91
5111		C	7	XII	4	90
5112	B	A	8	XXIII	5	89
5113		G	9	IV	6	88
5114		F	10	XV.	7	87
5115		E	11	XXVI	8	86
5116	D	C	12	VII	9	85
5117		B	13	XVIII	10	84
5118		A	14	XIX	11	83
5119		G	15	X	12	82
5120	F	E	16	XXI	13	83
5121		D	17	II	14	80
5122		C	18	XVII	15	79
5123		B	19	XIV	1	78
5124	A	G	1	VI	2	77
5125		E	2	XVII	3	76
5126		E	3	XVIII	4	75
5127		D	4	IX	5	74
5128	C	B	5	XX	6	73
5129		A	6	I	7	72
5130		G	7	XII	8	71
5131		F	8	XIII	9	70
5132	E	D	9	IV	10	69
5133		C	10	XV	11	68
5134		B	11	XVI	12	67
5135		A	12	VII	13	66
5136	G	F	13	XVIII	14	65
5137		E	14	XIX	15	64
5138		D	15	X	1	63
5139		C	16	XXI	2	62
5140	B	A	17	II	3	61
5141		G	18	XIII	4	60
5142		F	19	XIV	5	59
5143		E	1	VI	6	58
5144	D	C	2	XVII	7	57
5145		B	3	XVIII	8	56
5146		A	4	IX	9	55
5147		G	5	XX	10	54
5148	F	E	6	I	11	53
5149		D	7	XII	12	52
5150		C	8	XIII	13	51
5151		B	9	IV	14	50
5152	A	G	10	XV	15	49
5153		F	11	XXVI	1	48
5154		E	12	VII	2	47
5155		D	13	XVIII	3	46
5156	C	B	14	XXIX	4	45
5157		A	15	X	5	44
5158		G	16	XXI	6	43
5159		F	17	II	7	42
5160	E	D	18	XIII	8	41
5161		C	19	XIV	9	40
5162		B	1	VI	10	39
5163		A	2	XVII	11	38

Digitized by Google

Anni à cre. Mun.	Lit. Dominic.		Aur. Numer.	Epactæ	Indictiones.	Anni ante Chr.
5164	G	F	3	xxviii	12	37
5165		E	4	ix	13	36
5166		D	5	xx	14	35
5167		C	6	i	15	34
5168	B	A	7	xii	1	33
5169		G	8	xxiii	2	32
5170		F	9	iv	3	31
5171		E	10	xv	4	30
5172	D	C	11	xxvi	5	29
5173		B	12	vii	6	28
5174		A	13	xviii	7	27
5175		G	14	xxix	8	26
5176	F	E	15	x	9	25
5177		D	16	xxi	10	24
5178		C	17	ii	11	23
5179		B	18	xiii	12	22
5180	A	G	19	xxiv	13	21
518		F	1	vi	14	20
5182		E	2	xvii	15	19
5183		D	3	xxviii	1	18
5184	C	B	4	ix	2	17
5185		A	5	xi	3	16
5186		G	6	i	4	15
5187		F	7	xii	5	14
5188	E	D	8	xxiii	6	13
5189		C	9	iv	7	12
5190		B	10	xv	8	11
5191		A	11	xxvi	9	10

Anni à cre. Mun.	Lit. Dominic.		Aur Numer.	Epactæ.	Indictiones.	Anni ante Chr.
5192	G	F	12	vii	10	9
5193		E	13	xviii	11	8
5194		D	14	xxix	12	7
5195		C	15	x	13	6
5196	B	A	16	xxi	14	5
5197		G	17	ii	15	4
5198		F	18	xiii	1	3
5199		E	19	xxiv	2	2
5200	D	C	1	vi	3	1 †
¶ 5201		B	2	xvii	4	1
5202		A	3	xxix	5	2
5203		G	4	x	6	3
5204	F	E	5	xxi	7	4
5205		D	6	ii	8	5
5206		C	7	xiii	9	6
5207		B	8	xxiv	10	7
5208	A	G	9	v	11	8
5209		F	10	xvi	12	9
5210		E	11	xxvii	13	10
5211		D	12	viii	14	11
5212	C	B	13	xix	15	12
5213		A	14	*	1	13
5214		G	15	xi	2	14
5215		F	16	xii	3	15
5216	E	D	17	iii	4	16
5217		C	18	xiv	5	17
5218		B	19	xxv	6	18
5219		A	1	vii	7	19

† Tabula post Christum.

Digitized by Google

Anni à cre. Mun.	Lit. Domin.	Aur. Numer.	Epactæ.	Indictiones.	Anni post Chr.
5220	G F	2	XVIII	8	20
5221	E	3	XXIX	9	21
5222	D	4	X	10	22
5223	C	5	XXI	11	23
5224	B A	6	II	12	24
5225	G	7	XIII	13	25
5226	F	8	XXIV	14	26
5227	E	9	V	15	27
5228	D C	10	XVI	1	28
5229	B	11	XXVII	2	29
5230	A	12	VIII	3	30
5231	G	13	IX	4	31
5232	F E	14	*	5	32
5233	D	15	XI	6	33
5234	C	16	XXII	7	34
5235	B	17	III	8	35
5236	A G	18	XIV	9	36
5237	F	19	XV	10	37
5238	E	1	VII	11	38
5239	D	2	XVIII	12	39
5240	C B	3	XXIX	13	40
5241	A	4	X	14	41
5242	G	5	XXI	15	42
5243	F	6	II	1	43
5244	E D	7	XIII	2	44
5245	C	8	XIV	3	45
5246	B	9	V	4	46
5247	A	10	XVI	5	47

Anni à cre. Mun.	Lit. Domin.	Aur. Numer.	Epactæ.	Indictiones.	Anni post Chr.
5248	G F	11	XXVII	6	48
5249	E	12	VIII	7	49
5250	D	13	XIX	8	50
5251	C	14	*	9	51
5252	B A	15	XI	10	52
5253	G	16	XXII	11	53
5254	F	17	III	12	54
5255	E	18	XIV	13	55
5256	D C	19	XXV	14	56
5257	B	1	VII	15	57
5258	A	2	XVIII	1	58
5259	G	3	XIX	2	59
5260	F E	4	X	3	60
5261	D	5	XXI	4	61
5262	C	6	II	5	62
5263	B	7	XIII	6	63
5264	A G	8	XXIV	7	64
5265	F	9	V	8	65
5266	E	10	XVI	9	66
5267	D	11	XXVI	10	67
5268	C B	12	VIII	11	68
5269	A	13	XIX	12	69
5270	G	14	*	13	70
5271	F	15	XI	14	71
5272	E D	16	XXII	15	72
5273	C	17	III	1	73
5274	B	18	XIV	2	74
5275	A	19	XXV	3	75

Digitized by Google

Anni à cre. Mun.	Lit. Dom.		Aur. Numer.	Epactæ.	Indictiones.	Anni post Chr.
5276	G	F	1	VII	4	76
5277		E	2	XVIII	5	77
5278		D	3	XIX	6	78
5279		C	4	X	7	79
5280	B	A	5	XX	8	80
5281		G	6	II	9	81
5282		F	7	XIII	10	82
5283		E	8	XXIV	11	83
5284	D	C	9	V	12	84
5285		B	10	XVI	13	85
5286		A	11	XXVII	14	86
5287		G	12	VIII	15	87
5288	F	E	13	*	1	88
5289		D	14	XI	2	89
5290		C	15	XXII	3	90
5291		B	16	III	4	91
5292	A	G	17	XIV	5	92
5293		F	18	XXV	6	93
5294		E	19	VII	7	94
5295		D	1	XVIII	8	95
5296	C	B	2	XIX	9	96
5297		A	3	X	10	97
5298		G	4	XXI	11	98
5299		F	5	XII	12	99
5300	E	D	6	III	13	100
5301		C	7	XIV	14	101
5302		B	8	XXV	15	102
5303		A	9	VI	1	103
5304	G	F	10	XVI	2	104
5305		E	11	XXVII	3	105
5306		D	12	VIII	4	106
5307		C	13	XIX	5	107
5308	B	A	14	*	6	108
5309		G	15	XI	7	109
5310		F	16	XXII	8	110
5311		E	17	III	9	111
5312	D	C	18	XIV	10	112
5313		B	19	XXV	11	113
5314		A	1	VII	12	114
5315		G	2	XVIII	13	115
5316	F	E	3	XIX	14	116
5317		D	4	X	15	117
5318		C	5	XXI	1	118
5319		B	6	II	2	119
5320	A	G	7	XIII	3	120
5321		F	8	XXIV	4	121
5322		E	9	V	5	122
5323		D	10	XVI	6	123
5324	C	B	11	XVII	7	124
5325		A	12	VIII	8	125
5326		G	13	XIX	9	126
5327		F	14	*	10	127
5328	E	D	15	XI	11	128
5329		C	16	XXII	12	129
5330		B	17	III	13	130
5331		A	18	XIV	14	131

Digitized by Google

Anni à cre. Mun.	Lit. Dom.		Aur. Numer.	Epactæ.	Indictiones.	Anni post Chr.
5332	G	F	19	xxv	15	132
5333		E	1	vii	1	133
5334		D	2	xviii	2	134
5335		C	3	xxix	3	135
5336	B	A	4	x	4	136
5337		G	5	xxi	5	137
5338		F	6	ii	6	138
5339		E	7	xiii	7	139
5340	D	C	8	xxiv	8	140
5341		B	9	v	9	141
5342		A	10	xvi	10	142
5343		G	11	xxvii	11	143
5344	F	E	12	viii	12	144
5345		D	13	xix	13	145
5346		C	14	*	14	146
5347		B	15	xi	15	147
5348	A	G	16	xxii	1	148
5349		F	17	iii	2	149
5350		E	18	xiv	3	150
5351		D	19	xxv	4	151
5352	C	B	1	vii	5	152
5353		A	2	xviii	6	153
5354		G	3	xxix	7	154
5355		F	4	x	8	155
5356	E	D	5	xxi	9	156
5357		C	6	ii	10	157
5358		B	7	xiii	11	158
5359		A	8	xxiv	12	159
5360	G	F	9	v	13	160
5361		E	10	xvi	14	161
5362		D	11	xxvii	15	162
5363		C	12	viii	1	163
5364	B	A	13	xix	2	164
5365		G	14	*	3	165
5366		F	15	xi	4	166
5367		E	16	xxii	5	167
5368	D	C	17	iii	6	168
5369		B	18	xiv	7	169
5370		A	19	xxv	8	170
5371		G	1	vii	9	171
5372	F	E	2	xviii	10	172
5373		D	3	xxix	11	173
5374		C	4	x	12	174
5375		B	5	xxi	13	175
5376	A	G	6	ii	14	176
5377		F	7	xiii	15	177
5378		E	8	xxiv	1	178
5379		D	9	v	2	179
5380	C	B	10	xvi	3	180
5381		A	11	xxvii	4	181
5382		G	12	viii	5	182
5383		F	13	xix	6	183
5384	E	D	14	*	7	184
5385		C	15	xi	8	185
5386		B	16	xxii	9	186
5387		A	17	iii	10	187

Digitized by Google

Anni à cre. Mun.	Lit. Do. min.		Aur. Nu. mer.	Epa cte.	Indi ctio. nes.	Anni post Chr.
5388	G	F	18	XIV	11	189
5389		E	19	XXV	12	189
5390		D	1	VII	13	190
5391		C	2	XVIII	14	191
5392	B	A	3	XXIX	15	192
5393		G	4	X	1	193
5394		F	5	XXI	2	194
5395		E	6	II	3	195
5396	D	C	7	XIII	4	196
5397		B	8	XXIV	5	197
5398		A	9	V	6	198
5399		G	10	XVI	7	199
5400	F	E	11	XXVII	8	200
5401		D	12	VIII	9	201
5402		C	13	XIX	10	202
5403		B	14	*	11	203
5404	A	G	15	XI	12	204
5405		F	16	XXII	13	205
5406		E	17	III	14	206
5407		D	18	XIV	15	207
5408	C	B	19	XIV	1	208
5409		A	1	VII	2	209
5410		G	2	XVIII	3	210
5411		F	3	XXIX	4	211
5412	E	D	4	X	5	212
5413		C	5	XXI	6	213
5414		B	6	II	7	214
5415		A	7	XIII	8	215

Anni à cre. Mun.	Lit. Do. min.		Aur. Nu. mer.	Epa cte.	Indi ctio. nes.	Anni post Chr.
5416	G	F	8	XXIV	9	216
5417		E	9	V	10	217
5418		D	10	XVI	11	218
5419		C	11	XXVII	12	219
5420	B	A	12	VIII	13	220
5421		G	13	XIX	14	221
5422		F	14	*	15	222
5423		E	15	XI	1	223
5424	D	C	16	XII	2	224
5425		B	17	III	3	225
5426		A	18	XIV	4	226
5427		G	19	XV	5	227
5428	F	E	1	VII	6	228
5429		D	2	XVIII	7	229
5430		C	3	XIX	8	230
5431		B	4	X	9	231
5432	A	G	5	XI	10	232
5433		F	6	II	11	233
5434		E	7	XIII	12	234
5435		D	8	XIV	13	235
5436	C	B	9	V	14	236
5437		A	10	XVI	15	237
5438		C	11	XVII	1	238
5439		F	12	VIII	2	239
5440	E	D	13	XIX	3	240
5441		C	14	*	4	241
5442		B	15	XI	5	242
5443		A	16	XII	6	243

Digitized by Google

Anni à cre. Mun.	Lit. Dom.		Aur. Numer.	Epact.	Indictiones.	Anni post Chr.
5444	G	F	17	III	7	244
5445		E	18	XIV	8	245
5446		D	19	XXV	9	246
5447		C	1	VII	10	247
5448	B	A	2	XVIII	11	248
5449		G	3	XXIX	12	249
5450		F	4	X	13	250
5451		E	5	XXI	14	251
5452	D	C	6	II	15	252
5453		B	7	XIII	1	253
5454		A	8	XXIV	2	254
5455		G	9	V	3	255
5456	F	E	10	XVI	4	256
5457		D	11	XVII	5	257
5458		C	12	VIII	6	258
5459		B	13	XIX	7	259
5460	A	G	14	✳	8	260
5461		F	15	XI	9	261
5462		E	16	XXII	10	262
5463		D	17	III	11	263
5464	C	B	18	XIV	12	264
5465		A	19	XXV	13	265
5466		G	1	VII	14	266
5467		F	2	XVIII	15	267
5468	E	D	3	XXIX	1	268
5469		C	4	X	2	269
5470		B	5	XXI	3	270
5471		A	6	II	4	271
5472	G	F	7	XIII	5	272
5473		E	8	XIV	6	273
5474		D	9	V	7	274
5475		C	10	XVI	8	275
5476	B	A	11	XVII	9	276
5477		G	12	VIII	10	277
5478		F	13	XIX	11	278
5479		E	14	✳	12	279
5480	D	C	15	XI	13	280
5481		B	16	XXII	14	281
5482		A	17	III	15	282
5483		G	18	XIV	1	283
5484	F	E	19	XXV	2	284
5485		D	1	VII	3	285
5486		C	2	XVIII	4	286
5487		B	3	XXIX	5	287
5488	A	G	4	X	6	288
5489		F	5	XXI	7	289
5490		E	6	II	8	290
5491		D	7	XIII	9	291
5492	C	B	8	XIV	10	292
5493		A	9	V	11	293
5494		G	10	XVI	12	294
5495		F	11	XVII	13	295
5496	E	D	12	VIII	14	296
5497		C	13	XIX	15	297
5498		B	14	✳	1	298
5499		A	15	XI	2	299

Anni à cre. Mun.	Lit. Domin.		Aur. Numer.	Epactæ.	Indictiones.	Anni post Chr.
5500	G	F	16	xvii	3	300
5501		E	17	iii	4	301
5502		D	18	xiv	5	302
5503		C	19	xxv	6	303
5504	B	A	1	vii	7	304
5505		G	2	xviii	8	305
5506		F	3	xxix	9	306
5507		E	4	x	10	307
5508	D	C	5	xxi	11	308
5509		B	6	ii	12	309
5510		A	7	xiii	13	310
5511		G	8	xxiv	14	311
5512	F	E	9	v	15	312
5513		D	10	xvi	1	313
5514		C	11	xxvii	2	314
5515		B	12	viii	3	315
5516	A	G	13	xix	4	316
5517		F	14	✱	5	317
5518		E	15	xi	6	318
5519		D	16	xxii	7	319
5520	C	B	17	iv	8	320
5521		A	18	xv	9	321
5522		G	19	xxvi	10	322
5523		F	1	viii	11	323
5524	E	D	2	xix	12	324
5525		C	3	✱	13	325
5526		B	4	xi	14	326
5527		A	5	xxii	15	327

Anni à cre. Mun.	Lit. Domin.		Aur. Numer.	Epactæ.	Indictiones.	Anni post Chr.
5528	G	F	6	iii	1	328
5529		E	7	xiv	2	329
5530		D	8	xxv	3	330
5531		C	9	vi	4	331
5532	B	A	10	xvii	5	332
5533		G	11	xxviii	6	333
5534		F	12	ix	7	334
5535		E	13	xx	8	335
5536	D	C	14	i	9	336
5537		B	15	xii	10	337
5538		A	16	xxiii	11	338
5539		G	17	iv	12	339
5540	F	E	18	xv	13	340
5541		D	19	xxvi	14	341
5542		C	1	viii	15	342
5543		B	2	xix	1	343
5544	A	G	3	✱	2	344
5545		F	4	xi	3	345
5546		E	5	xxii	4	346
5547		D	6	iii	5	347
5548	C	B	7	xiv	6	348
5549		A	8	xxv	7	349
5550		G	9	vi	8	350
5551		F	10	xviii	9	351
5552	E	D	11	xxviii	10	352
5553		C	12	ix	11	353
5554		B	13	xx	12	354
5555		A	14	i	13	355

Digitized by Google

Anni à cre. Mun.	Lit. Do- min.		Aur. Nu- mer.	Epa- cta.	Indi- ctio- nes.	Anni post Chr.
5556	G	F	15	xii	14	356
5557		E	16	xxiii	15	357
5558		D	17	iv	1	358
5559		C	18	xv	2	359
5560	B	A	19	xxvi	3	360
5561		G	1	viii	4	361
5562		F	2	xix	5	362
5563		E	3	*	6	363
5564	D	C	4	xi	7	364
5565		B	5	xxii	8	365
5566		A	6	iii	9	366
5567		G	7	xiv	10	367
5568	F	E	8	xxv	11	368
5569		D	9	vi	12	369
5570		C	10	xvii	13	370
5571		B	11	xxviii	14	373
5572	A	G	12	ix	15	372
5573		F	13	xx	1	373
5574		E	14	i	2	374
5575		D	15	xii	3	375
5576	C	B	16	xxiii	4	376
5577		A	17	iv	5	377
5578		G	18	xv	6	378
5579		F	19	xxvi	7	379
5580	E	D	1	viii	8	380
5581		C	2	xix	9	381
5582		B	3	*	10	382
5583		A	4	xi	11	383

Anni à cre. Mun.	Lit. Do- min.		Aur. Nu- mer.	Epa- cta.	Indi- ctio- nes.	Anni post Chr.
5584	G	F	5	xxii	12	384
5585		E	6	iii	13	385
5586		D	7	xiv	14	386
5587		C	8	xxv	15	387
5588	B	A	9	vi	1	388
5589		G	10	xvii	2	389
5590		F	11	xxviii	3	390
5591		E	12	ix	4	391
5592	D	C	13	xx	5	392
5593		B	14	i	6	393
5594		A	15	xii	7	394
5595		G	16	xxiii	8	395
5596	F	E	17	iv	9	396
5597		D	18	xv	10	397
5598		C	19	xxvi	11	398
5599		B	1	viii	12	399
5600	A	G	2	xix	13	400
5601		F	3	*	14	401
5602		E	4	xi	15	402
5603		D	5	xxii	1	403
5604	C	B	6	iii	2	404
5605		A	7	xiv	3	405
5606		G	8	xxv	4	406
5607		F	9	vi	5	407
5608	E	D	10	xvii	6	408
5609		C	11	xxviii	7	409
5610		B	12	ix	8	410
5611		A	13	xx	9	411

Digitized by Google

Anni à cre. Mun.	Lit. Dominic.		Aur. Numer.	Epactæ.	Indictiones.	Anni post Chr.
5612	G	F	14	I	10	412
5613		E	15	XII	11	413
5614		D	16	XXIII	12	414
5615		C	17	IV	13	415
5616	B	A	18	XV	14	416
5617		G	19	XXVI	15	417
5618		F	1	VIII	1	418
5619		E	2	XIX	2	419
5620	D	C	3	*	3	420
5621		B	4	XI	4	421
5622		A	5	XXII	5	422
5623		G	6	III	6	423
5624	F	E	7	XIV	7	424
5625		D	8	XXV	8	425
5626		C	9	VI	9	426
5627		B	10	XVII	10	427
5628	A	G	11	XXVIII	11	428
5629		F	12	IX	12	429
5630		E	13	XX	13	430
5631		D	14	I	14	431
5632	C	B	15	XII	15	432
5633		A	16	XXIII	1	433
5634		G	17	IV	2	434
5635		F	18	XV	3	435
5636	E	D	19	XXVI	4	436
5637		C	1	VIII	5	437
5638		B	2	XIX	6	538
5639		A	3	*	7	439
5640	G.	F	4	XI	8	440
5641		E	5	XXII	9	441
5642		D	6	III	10	442
5643		C	7	XIV	11	443
5644	B	A	8	XXV	12	444
5645		G	9	VI	13	445
5646		F	10	XVII	14	446
5647		E	11	XXVIII	15	447
5648	D	C	12	IX	1	448
5649		B	13	XX	2	449
5650		A	14	I	3	450
5651		G	15	XII	4	451
5652	F	E	16	XXIII	5	452
5653		D	17	IV	6	453
5654		C	18	XV	7	454
5655		B	19	XXVI	8	455
5656	A	G	1	VIII	9	456
5657		F	2	XIX	10	457
5658		E	3	*	11	458
5659		D	4	XI	12	459
5660	C	B	5	XXII	13	460
5661		A	6	III	14	461
5662		G	7	XIV	15	462
5663		F	8	XXV	1	463
5664	E	D	9	VI	2	464
5665		C	10	XVII	3	465
5666		B	11	XXVIII	4	466
5667		A	12	IX	5	467

Digitized by Google

Anni à cre. Mun.	Lit. Dom.		Aur. Numer.	Epactæ.	Indictiones.	Anni post Chr.
5668	G	F	13	XX	6	468
5669		E	14	I	7	469
5670		D	15	XII	8	470
5671		C	16	XIIII	9	471
5672	B	A	17	IX	10	472
5673		G	18	XV	11	473
5674		F	19	XXVI	12	474
5675		E	1	VIII	13	475
5676	D	C	2	XIX	14	476
5677		B	3	*	15	477
5678		A	4	XI	1	478
5679		G	5	XXII	2	479
5680	F	E	6	III	3	480
5681		D	7	XIV	4	481
5682		C	8	XXV	5	482
5683		B	9	VI	6	483
5684	A	G	10	XVII	7	484
5685		F	11	XXVIII	8	485
5686		E	12	IX	9	486
5687		D	13	XX	10	487
5688	C	B	14	I	11	488
5689		A	15	XII	12	489
5690		G	16	XXIII	13	490
5691		F	17	IV	14	491
5692	E	D	18	XV	15	492
5693		C	19	XXVI	1	493
5694		B	1	VIII	2	494
5695		A	2	XIX	3	495

Anni à cre. Mun.	Lit. Dom.		Aur. Numer.	Epactæ.	Indictiones.	Anni post Chr.
5696	G	F	3	*	4	496
5697		E	4	XI	5	497
5698		D	5	XXII	6	498
5699		C	6	III	7	499
5600	B	A	7	XIV	8	500
5701		G	8	XXV	9	501
5702		F	9	VI	10	502
5703		E	10	XVII	11	503
5704	D	C	11	XVIII	12	504
5705		B	12	IX	13	505
5706		A	13	XX	14	506
5707		G	14	I	15	507
5708	F	E	15	XII	1	508
5709		D	16	XIII	2	509
5710		C	17	IV	3	510
5711		B	18	XV	4	511
5712	A	G	19	XVI	5	512
5713		F	1	VIII	6	513
5714		E	2	IX	7	514
5715		D	3	*	8	515
5716	C	B	4	XI	9	516
5717		A	5	XXII	10	517
5718		G	6	III	11	518
5719		F	7	XIV	12	519
5720	E	D	8	XV	13	520
5721		C	9	VI	14	521
5722		B	10	XVII	15	522
5723		A	11	XVIII	1	523

Digitized by Google

Anni à cre. Mun.	Lit. Dom.		Aur. Numer.	Epactæ.	Indictiones.	Anni post Chr.
5724	G	F	12	IX	2	524
5725		E	13	XX	3	525
5726		D	14	I	4	526
5727		C	15	XII	5	527
5728	B	A	16	XXIII	6	528
5729		G	17	IV	7	529
5730		F	18	XV	8	530
5731		E	19	XXVI	9	531
5732	D	C	1	VIII	10	532
5733		B	2	XIX	11	533
5734		A	3	*	12	534
5735		G	4	XI	13	535
5736	F	E	5	XXII	14	536
5737		D	6	III	15	537
5738		C	7	XIV	1	538
5739		B	8	XXV	2	539
5740	A	G	9	VI	3	540
5741		F	10	XVII	4	541
5742		E	11	XXVIII	5	542
5743		D	12	IX	6	543
5744	C	B	13	XX	7	544
5745		A	14	I	8	545
5746		G	15	XII	9	546
5747		F	16	XXIII	10	547
5748	E	D	17	IV	11	548
5749		C	18	XV	12	549
5750		B	19	XXVI	13	550
5751		A	1	VIII	14	551
5752	G	F	2	XIX	15	552
5753		E	3	*	1	553
5754		D	4	XI	2	554
5755		C	5	XXII	3	555
5756	B	A	6	III	4	556
5757		G	7	XIV	5	557
5758		F	8	XXV	6	558
5759		E	9	VI	7	559
5760	D	C	10	XVII	8	560
5761		B	11	XXVIII	9	561
5762		A	12	IX	10	562
5763		G	13	XX	11	563
5764	F	E	14	I	12	564
5765		D	15	XII	13	565
5766		C	16	XXIII	14	566
5767		B	17	IV	15	567
5768	A	G	18	XV	1	568
5769		F	19	XXVI	2	569
5770		E	1	VIII	3	570
5771		D	2	XIX	4	571
5772	C	B	3	*	5	572
5773		A	4	XI	6	573
5774		G	5	XXII	7	574
5775		F	6	III	8	575
5776	E	D	7	XIV	9	576
5777		C	8	XXV	10	577
5778		B	9	VI	11	578
5779		A	10	XVII	12	579

Digitized by Google

Anni à cre. Mun.	Lit. Do- min.		Aur. Nu- mer.	Epa cte.	Indi- ctio nes.	Anni post Chr.
5780	G	F	11	xxviii	13	580
5781		E	12	ix	14	581
5782		D	13	xx	15	582
5783		C	14	i	1	583
5784	B	A	15	xii	2	584
5785		G	16	xxiii	3	585
5786		F	17	iv	4	586
5787		E	18	xv	5	587
5788	D	C	19	xxvi	6	588
5789		B	1	viii	7	589
5790		A	2	xix	8	590
5791		G	3	*	9	591
5792	F	E	4	xi	10	592
5793		D	5	xxii	11	593
5794		C	6	iii	12	594
5795		B	7	xiv	13	595
5796	A	G	8	xxv	14	596
5797		F	9	vi	15	597
5798		E	10	xvii	1	598
5799		D	11	xxviii	2	599
5800	C	B	12	ix	3	600
5801		A	13	xx	4	601
5802		G	14	i	5	602
5803		F	15	xii	6	603
5804	E	D	16	xxiii	7	604
5805		C	17	iv	8	605
5806		B	18	xv	9	606
5807		A	19	xxvi	10	607

Anni à cre. Mun.	Lit. Do- min.		Aur. Nu- mer.	Epa cte.	Indi- ctio nes.	Anni post Chr.
5808	G	F	1	viii	11	608
5809		E	2	xix	12	609
5810		D	3	*	13	610
5811		C	4	xi	14	611
5812	B	A	5	xxii	15	612
5813		G	6	iii	1	613
5814		F	7	xiv	2	614
5815		E	8	xxv	3	615
5816	D	C	9	vi	4	616
5817		B	10	xvii	5	617
5818		A	11	xviii	6	618
5819		G	12	ix	7	619
5820	F	E	13	xx	8	620
5821		D	14	i	9	621
5822		C	15	xii	10	622
5823		B	16	xxiii	11	623
5824	A	G	17	iv	12	624
5825		F	18	xv	13	625
5826		E	19	xxvi	14	626
5827		D	1	viii	15	627
5828	C	B	2	xix	1	628
5829		A	3	*	2	629
5830		G	4	xi	3	630
5831		F	5	xxii	4	631
5832	E	D	6	iii	5	632
5833		C	7	xiv	9	633
5834		B	8	xxv	7	634
5835		A	9	vi	8	635

Digitized by Google

Anni à cre. Mun.	Lit. Dom.		Aur. Numer.	Epactæ.	Indictiones.	Anni post Chr.
5836	G	F	10	xvii	9	636
5837		E	11	xxviii	10	637
5838		D	12	ix	11	638
5839		C	13	xx	12	639
5840	B	A	14	i	13	640
5841		G	15	xii	14	641
5842		F	16	xxiii	15	642
5843		E	17	iv	1	643
5844	D	C	18	xv	2	644
5845		B	19	xxvi	3	645
5846		A	1	viii	4	646
5847		G	2	xix	5	647
5848	F	E	3	*	6	648
5849		D	4	xi	7	649
5850		C	5	xxii	8	650
5851		B	6	iii	9	651
5852	A	G	7	xiv	10	652
5853		F	8	xxv	11	653
5854		E	9	vi	12	654
5855		D	10	xvii	13	655
5856	C	B	11	xxviii	14	656
5857		A	12	ix	15	657
5858		G	13	xx	1	658
5859		F	14	i	2	659
5860	E	D	15	xii	3	660
5861		C	16	xxiii	4	661
5862		B	17	iv	5	662
5863		A	18	xv	6	663

Anni à cre. Mun.	Lit. Dom.		Aur. Numer.	Epactæ.	Indictiones.	Anni post Chr.
5864	G	E	19	xxvi	7	664
5865		E	1	viii	8	665
5866		D	2	xix	9	666
5867		C	1	*	10	667
5868	B	A	4	xi	11	668
5869		G	5	xxii	12	669
5870		F	6	iii	13	670
5871		E	7	xiv	14	671
5872	D	C	8	xxv	15	672
5873		B	9	vi	1	673
5874		A	10	xvii	2	674
5875		G	11	xxviii	3	675
5876	F	E	12	ix	4	676
5877		D	13	xx	5	677
5878		C	14	i	6	678
5879		B	15	xii	7	679
5880	A	G	16	xxiii	8	680
5881		F	17	iv	9	681
5882		E	18	xv	10	682
5883		D	19	xxvi	11	683
5884	C	B	1	viii	12	684
5885		A	2	xix	13	685
5886		G	3	*	14	686
5887		F	4	xi	15	687
5888	E	D	5	xxii	1	688
5889		C	6	iii	2	689
5890		B	7	xiv	3	690
5891		A	8	xxv	4	691

Digitized by Google

Anni à cre. Mun	Lit. Do min.		Aur. Nu- mer.	Epa- cæ.	Indi- ctio- nes.	Anni post Chr
5892	G	F	9	vi	5	692
5893		E	10	xvii	6	693
5894		D	11	xxviii	7	694
5895		C	12	ix	8	695
5896	B	A	13	xx	9	696
5897		G	14	i	10	697
5898		F	15	xii	11	698
5899		E	16	xxiii	12	699
5900	D	C	17	iv	13	700
5901		B	18	xv	14	701
5902		A	19	xxvi	15	702
5903		G	1	viii	1	703
5904	F	E	2	xix	2	704
5905		D	3	*	3	705
5906		C	4	xi	4	706
5907		B	5	xxii	5	707
5908	A	G	6	iii	6	708
5909		F	7	xiv	7	709
5910		E	8	xxv	8	710
5911		D	9	vii	9	711
5912	C	B	10	xvii	10	712
5913		A	11	xxviii	11	713
5914		G	12	ix	12	714
5915		F	13	xx	13	715
5916	E	D	14	i	14	716
5917		C	15	xii	15	717
5918		B	16	xxiii	1	718
5919		A	17	iv	2	719

Anni à cre. Mun	Lit. Do min.		Aur. Nu- mer.	Epa- cæ.	Indi- ctio- nes.	Anni post Chr.
5920	G	F	18	xv	3	720
5921		E	19	xxvi	4	721
5922		D	1	viii	5	722
5923		C	2	xix	6	723
5924	B	A	3	*	7	724
5925		G	4	xi	8	725
5926		F	5	xxii	9	726
5927		E	6	iii	10	727
5928	D	C	7	xiv	11	728
5929		B	8	xxv	12	729
5930		A	9	vi	13	730
5931		G	10	xvii	14	731
5932	F	E	11	xviii	15	732
5933		D	12	ix	1	733
5934		C	13	xx	2	734
5935		B	14	i	3	735
5936	A	G	15	xii	4	736
5937		F	16	xxiii	5	737
5938		E	17	iv	9	738
5939		D	18	xv	7	739
5940	C	B	19	xvi	8	740
5941		A	1	viii	9	741
5942		G	2	xix	10	742
5943		F	3	*	11	743
5944	E	D	4	xi	12	744
5945		C	5	xxii	13	745
5946		B	6	iii	14	746
5947		A	7	xiv	15	747

Anni à cre. Mun.	Lit. Do. min.		Aur. Numer	Epactæ.	Indictiones.	Anni post Chr.
5948	G	F	8	XXV	1	748
5949		E	9	VI	2	749
5950		D	10	XVII	3	750
5951		C	11	XXVIII	4	751
5952	B	A	12	IX	5	752
5953		G	13	XX	6	753
5954		F	14	I	7	754
5955		E	15	XII	8	755
5956	D	C	16	XXIII	9	756
5957		B	17	IV	10	757
5958		A	18	XV	11	758
5959		G	19	XXVI	12	759
5960	F	E	1	VIII	13	760
5961		D	2	XIX	14	761
5962		C	3	*	15	762
5963		B	4	XI	1	763
5964	A	G	5	XXII	2	764
5965		F	6	III	3	765
5966		E	7	XIV	4	766
5967		D	8	XXV	5	767
5968	C	B	9	VI	6	768
5969		A	10	XVII	7	769
5970		G	11	XXVIII	8	770
5971		F	12	IX	9	771
5972	E	D	13	XX	10	772
5973		C	14	I	11	773
5974		B	15	XII	12	774
5975		A	16	XXIII	13	775

Anni à cre. Mun.	Lit. Do mjn.		Aur. Numer.	Epactæ.	Indictiones.	Anni post Chr.
5976	G	F	17	IV.	14	776
5977		E	18	XV	15	777
5978		D	19	XXVI	1	778
5979		C	1	VIII	2	779
5980	B	A	2	XIX	3	780
5981		G	3	*	4	781
5982		F	4	XI	5	782
5983		E	5	XXIII	6	783
5984	D	C	6	III	7	784
5985		B	7	XIV	8	785
5986		A	8	XXV	9	786
5987		G	9	VI	10	787
5988	F	E	10	XVII	11	788
5989		D	11	XXVIII	12	789
5990		C	12	IX	13	790
5991		B	13	XX	14	791
5992	A	G	14	I	15	792
5993		F	15	XII	1	793
5994		E	16	XXIII	2	794
5995		D	17	IV	3	795
5996	C	B	18	XV	4	796
5997		A	19	XXVI	5	797
5998		G	1	VIII	6	798
5999		F	2	XIX	7	799
6000	E	D	3	I	8	800
6001		C	4	XII	9	801
6002		B	5	XXIII	10	802
6003		A	6	IV	11	803

Anni à cre. Mun.	Lit. Dom.		Aur. Numer.	Epactæ.	Indictiones.	Anni post Chr.
6004	G	F	7	xv	12	804
6005		E	8	xxvi	13	805
6006		D	9	viii	14	806
6007		C	10	xviii	15	807
6008	B	A	11	xxix	1	808
6009		G	12	x	2	809
6010		F	13	xxi	3	810
6011		E	14	ii	4	811
6012	D	C	15	xiii	5	812
6013		B	16	xxiv	6	813
6014		A	17	v	7	814
6015		G	18	xvi	8	815
6016	F	E	19	xxvii	9	816
6017		D	1	ix	10	817
6018		C	2	xx	11	818
6019		B	3	i	12	819
6020	A	G	4	xii	13	820
6021		F	5	xxiii	14	821
6022		E	6	iv	15	822
6023		D	7	xv	1	823
6024	C	B	8	xxvi	2	824
6025		A	9	viii	3	825
6026		G	10	xviii	4	826
6027		F	11	xxix	5	827
6028	E	D	12	x	6	828
6029		C	13	xxi	7	829
6030		B	14	ii	8	830
6031		A	15	xiii	9	831

Anni à cre. Mun.	Lit. Dom.		Aur. Numer.	Epactæ.	Indictiones.	Anni post Chr.
6032	G	F	16	xxiv	10	832
6033		E	17	v	11	833
6034		D	18	xvi	12	834
6035		C	19	xxvii	13	835
6036	B	A	1	ix	14	836
6037		G	2	xx	15	837
6038		F	3	i	1	838
6039		E	4	xii	2	839
6040	D	C	5	xxiii	3	840
6041		B	6	iv	4	841
6042		A	7	xv	5	842
6043		G	8	xxvi	6	843
6044	F	E	9	viii	7	844
6045		D	10	xviii	8	845
6046		C	11	xxix	9	846
6047		B	12	x	10	847
6048	A	G	13	xxi	11	848
6049		F	14	ii	12	849
6050		E	15	xiii	13	850
6051		D	16	xxiv	14	851
6052	C	B	17	v	15	852
6053		A	18	xvi	1	853
6054		G	19	xxvii	2	854
6055		F	1	ix	3	855
6056	E	D	2	xx	4	856
6057		C	3	i	5	857
6058		B	4	xii	6	858
6059		A	5	xxiii	7	859

Digitized by Google

Anni à cre. Mun.	Lit. Dom.		Aur. Numer.	Epactæ.	Indictiones.	Anni post Chr.
6060	G	F	6	iv	8	860
6061		E	7	xv	9	861
6062		D	8	xxvi	10	862
6063		C	9	vii	11	863
6064	B	A	10	xviii	12	864
6065		G	11	xxix	13	865
6066		F	12	x	14	866
6067		E	13	xxi	15	867
6068	D	C	14	ii	1	868
6069		B	15	xiii	2	869
6070		A	16	xxiv	3	870
6071		G	17	v	4	871
6072	F	E	18	xvi	5	872
6073		D	19	xxvii	6	873
6074		C	1	ix	7	874
6075		B	2	xx	8	875
6076	A	G	3	i	9	876
6077		F	4	xii	10	877
6078		E	5	xxiii	11	878
6079		D	6	iv	12	879
6080	C	B	7	xv	13	880
6081		A	8	xxvi	14	881
6082		G	9	vii	15	882
6083		F	10	xviii	1	883
6084	E	D	11	xxix	2	884
6085		C	12	x	3	885
6086		B	13	xxi	4	886
6087		A	14	ii	5	887
6088	G	F	15	xiii	6	888
6089		E	16	xxiv	7	889
6090		D	17	v	8	890
6091		C	18	xvi	9	891
6092	B	A	19	xxvii	10	892
6093		G	1	ix	11	893
6094		F	2	xx	12	894
6095		E	3	i	13	895
6096	D	C	4	xii	14	896
6097		B	5	xxiii	15	897
6098		A	6	iv	1	898
6099		G	7	xv	2	899
6100	F	E	8	xxvi	3	900
6101		D	9	vii	4	901
6102		C	10	xviii	5	902
6103		B	11	xxix	6	903
6104	A	G	12	x	7	904
6105		F	13	xxi	8	905
6106		E	14	ii	9	906
6107		D	15	xiii	10	907
6108	C	B	16	xxiv	11	908
6109		A	17	v	12	909
6110		G	18	xvi	13	910
6111		F	19	xxvii	14	911
6112	E	D	1	ix	15	912
6113		C	2	xx	1	913
6114		B	3	i	2	914
6115		A	4	xii	3	915

Anni à cre. Mun.	Lit. Do- min.		Aur. Nu- mer.	Epa- ctæ.	Indi- ctiõ- nes.	Anni post Chr.
6116	G	E	5	xxiii	4	916
6117		E	6	IV	5	917
6118		D	7	XV	6	918
6119		C	8	xxvi	7	919
6120	B	A	9	VII	8	920
6121		G	10	xviii	9	921
6122		F	11	xxix	10	922
6123		E	12	X	11	823
6124	D	C	13	xxi	12	924
6125		B	14	ii	13	925
6126		A	15	xiii	14	926
6127		G	16	xxiv	15	927
6128	F	E	17	V	1	928
6129		D	18	xvi	2	929
6130		C	19	xxvii	3	930
6131		B	1	IX	4	931
6132	A	G	2	xx	5	932
6133		F	3	I	6	933
6134		E	4	xii	7	934
6135		D	5	xxiii	8	935
6136	C	B	6	IV	9	936
6137		A	7	XV	10	937
6138		G	8	xxvi	11	938
6139		F	9	VII	12	939
6140	E	D	10	xviii	13	940
6141		C	11	xxix	14	941
6142		B	12	X	15	942
6143		A	13	xxi	1	943

Anni à cre. Mun.	Lit. Do- min.		Aur. Nu- mer.	Epa- ctæ.	Indi- ctiõ- nes.	Anni post Chr.
6144	G	F	14	ii	2	944
6145		E	15	xiii	3	945
6146		D	16	xxiv	4	946
6147		C	17	V	5	947
6148	B	A	18	xvi	6	948
6149		G	19	xxvii	7	949
6150		F	1	IX	8	950
6151		E	2	xx	9	951
6152	D	C	3	I	10	952
6153		B	4	xii	11	953
6154		A	5	xxiii	12	954
6155		G	6	IV	13	955
6156	F	E	7	XV	14	956
6157		D	8	xxvi	15	957
6158		C	9	VII	1	958
6159		B	10	xviii	2	959
6160	A	G	11	xxix	3	960
6161		F	12	X	4	961
6162		E	13	xxi	5	962
6163		D	14	ii	6	963
6164	C	B	15	xiii	7	964
6165		A	16	xxiv	8	965
6165		G	17	V	9	966
6167		F	18	xvi	10	967
6168	E	D	19	xxvii	11	968
6169		C	1	IX	12	969
6170		B	2	xx	13	970
6171		A	3	I	14	971

Digitized by Google

Anni à cre. Mun.	Lit. Dom.		Aur. Numer.	Epactæ.	Indictiones.	Anni post Chr.
6172	G	F	4	xxi	15	972
6173		E	5	xxiii	1	973
6174		D	6	iv	2	974
6175		C	7	xv	3	975
6176	B	A	8	xxvi	4	976
6177		G	9	vii	5	977
6178		F	10	xviii	6	978
6179		E	11	xxix	7	979
6180	D	C	12	x	8	980
6181		B	13	xxi	9	981
6182		A	14	ii	10	982
6183		G	15	xiii	11	983
6184	F	E	16	xxiv	12	984
6185		D	17	v	13	985
6186		C	18	xvi	14	986
6187		B	19	xxvii	15	987
6188	A	G	1	ix	1	988
6189		F	2	xx	2	989
6190		E	3	i	3	990
6191		D	4	xii	4	991
6192	C	B	5	xxiii	5	992
6193		A	6	iv	6	993
6194		G	7	xv	7	994
6195		F	8	xxvi	8	995
6196	E	D	9	viii	9	996
6197		C	10	xviii	10	997
6198		B	11	xxix	11	998
6199		A	12	x	12	999

Anni à cre. Mun.	Lit. Dom.		Aur. Numer.	Epactæ.	Indictiones.	Anni post Chr.
6200	G	F	13	xxi	13	1000
6201		E	14	ii	14	1001
6202		D	15	xiii	15	1002
6203		C	16	xxiv	1	1003
6204	B	A	17	v	2	1004
6205		G	18	xvi	3	1005
6206		F	19	xxvii	4	1006
6207		E	1	ix	5	1007
6208	D	C	2	xx	6	1008
6209		B	3	i	7	1009
6210		A	4	xii	8	1010
6211		G	5	xxiii	9	1011
6212	F	E	6	iv	10	1012
6213		D	7	xv	11	1013
6214		C	8	xxvi	12	1014
6215		B	9	vii	13	1015
6216	A	G	10	xviii	14	1016
6217		F	11	xxix	15	1017
6218		E	12	x	1	1018
6219		D	13	xxi	2	1019
6220	C	B	14	ii	3	1020
6221		A	15	xiii	4	1021
6222		G	16	xxiv	5	1022
6223		F	17	v	6	1023
6224	E	D	18	xvi	7	1024
6225		C	19	xxvii	8	1025
6226		B	1	ix	9	1026
6227		A	2	xx	10	1027

Digitized by Google

Anni à cre. Mun.	Lit. Dom.		Aur. Numer.	Epactæ.	Indictiones.	Anni post Chr.
6228	G	F	3	I	11	1028
6229		E	4	XII	12	1029
6230		D	5	XXIII	13	1030
6231		C	6	IV	14	1031
6232	B	A	7	XV	15	1032
6233		G	8	XXVI	1	1033
6234		F	9	VII	2	1034
6235		E	10	XVIII	3	1035
6236	D	C	11	XXIX	4	1036
6237		B	12	X	5	1037
6238		A	13	XVI	6	1038
6239		G	14	II	7	1039
6240	F	E	15	XIII	8	1040
6241		D	16	XXIV	9	1041
6242		C	17	V	10	1042
6243		B	18	XVI	11	1043
6244	A	G	19	XVII	12	1044
6245		F	1	IX	13	1045
6246		E	2	XX	14	1046
6247		D	3	I	15	1047
6248	C	B	4	XII	1	1048
6249		A	5	XXIII	2	1049
6250		G	6	IV	3	1050
6251		F	7	XV	4	1051
6252	E	D	8	XXVI	5	1052
6253		C	9	VII	6	1053
6254		B	10	XVIII	7	1054
6255		A	11	XXIX	8	1055
6256	G	F	12	X	9	1056
6257		E	13	XXI	10	1057
6258		D	14	III	11	1058
6259		C	15	XIII	12	1059
6260	B	A	16	XXIV	13	1060
6261		G	17	V	14	1061
6262		F	18	XVI	15	1062
6263		E	19	XXVII	1	1063
6264	D	C	1	IX	2	1064
6265		B	2	XX	3	1065
6266		A	3	I	4	1066
6267		G	4	XII	5	1067
6268	F	E	5	XIII	6	1068
6269		D	6	IV	7	1069
6270		C	7	XV	8	1070
6271		B	8	XXVI	9	1071
6272	A	G	9	VII	10	1072
6273		F	10	XVIII	11	1073
6274		E	11	XXIX	12	1074
6275		D	12	X	13	1075
6276	C	B	13	XII	14	1076
6277		A	14	III	15	1077
6278		G	15	XIII	1	1078
6279		F	16	XXIV	2	1079
6280	E	D	17	V	3	1080
6281		C	18	XVI	4	1081
6282		B	19	XXVII	5	1082
6283		A	1	IX	6	1083

Digitized by Google

Anni ære Mun.	Lit. Dom.		Aur. Numer	Epact.	Indictiones.	Anni post Chr.
6284	G	F	2	xx	7	1084
6285		E	3	I	8	1085
6286		D	4	XII	9	1086
6287		C	5	XXIII	10	1087
6288	B	A	6	IV	11	1088
6289		G	7	XV	12	1089
6290		F	8	XVI	13	1090
6291		E	9	VII	14	1091
6292	D	C	10	XVIII	15	1092
6293		B	11	XIX	I	1093
6294		A	12	X	2	1094
6295		G	13	XXI	3	1095
6296	F	E	14	II	4	1096
6297		D	15	XIII	5	1097
6298		C	16	XIV	6	1098
6299		B	17	V	7	1099
6300	A	G	18	XVII	8	1100
6301		F	19	XVIII	9	1101
6302		E	1	X	10	1102
6303		D	2	XXI	11	1103
6304	C	B	3	II	12	1104
6305		A	4	XIII	13	1105
6306		G	5	XIV	14	1106
6307		F	6	V	15	1107
6308	E	D	7	VI	1	1108
6309		C	8	XVII	2	1109
6310		B	9	VIII	3	1110
6311		A	10	XIX	4	1111
6312	G	F	11	*	5	1112
6313		E	12	XI	6	1113
6314		D	13	XIII	7	1114
6315		C	14	III	8	1115
6316	B	A	15	XIV	9	1116
6317		G	16	XV	10	1117
6318		F	17	VI	11	1118
6319		E	18	XVII	12	1119
6320	D	C	19	XVIII	13	1120
6321		B	1	X	14	1121
6322		A	2	XXI	15	1122
6323		G	3	II	1	1123
6324	F	E	4	XIII	2	1124
6325		D	5	XIV	3	1125
6326		C	6	V	4	1126
6327		B	7	XVI	5	1127
6328	A	G	8	XVII	6	1128
6329		F	9	VIII	7	1129
6330		E	10	XIX	8	1130
6331		D	11	*	9	1131
6332	C	B	12	XI	10	1132
6333		A	13	XIII	11	1133
6334		G	14	III	12	1134
6335		F	15	XIV	13	1135
6336	E	D	16	XIV	14	1136
6337		C	17	VI	15	1137
6338		B	18	XVII	1	1138
6339		A	19	XVIII	2	1139

Anni à cre. Mun.	Lit. Do- min.		Aur. Nu- mer.	Epa- ctæ.	Indi- ctio- nes.	Anni poſt Chr.
6340	G	F	1	x	3	1140
6341		E	2	xxi	4	1141
6342		D	3	xi	5	1142
6343		C	4	xiii	6	1143
6344	B	A	5	xxiv	7	1144
6345		G	6	v	8	1145
6346		F	7	xvi	9	1146
6347		E	8	xxvii	10	1147
6348	D	C	9	viii	11	1148
6349		B	10	xix	12	1149
6350		A	11	*	13	1150
6351		G	12	xi	14	1151
6352	F	E	13	xxii	15	1152
6353		D	14	iii	1	1153
6354		C	15	xiv	2	1154
6355		B	16	xxv	3	1155
6356	A	G	17	vi	4	1156
6357		F	18	xvii	5	1157
6358		E	19	xxviii	6	1158
6359		D	1	x	7	1159
6360	C	B	2	xxi	8	1160
6361		A	3	xi	9	1161
6362		G	4	xiii	10	1162
6363		F	5	xxiv	11	1163
6364	E	D	6	v	12	1164
6365		C	7	xvi	13	1165
6366		B	8	xxvii	14	1166
6367		A	9	viii	15	1167
6368	G	F	10	xix	1	1168
6369		E	11	*	2	1169
6370		D	12	xi	3	1170
6371		C	13	xxii	4	1171
6372	B	A	14	iii	5	1172
6373		G	15	xiv	6	1173
6374		F	16	xxv	7	1174
6375		E	17	vi	8	1175
6376	D	C	18	xvii	9	1176
6377		B	19	xxviii	10	1177
6378		A	1	x	11	1178
6379		G	2	xxi	12	1179
6380	F	E	3	ii	13	1180
6381		D	4	xiii	14	1181
6382		C	5	xxiv	15	1182
6383		B	6	v	1	1183
6384	A	G	7	xiv	2	1184
6385		F	8	xxvii	3	1185
6386		E	9	viii	4	1186
6387		D	10	xix	5	1187
6388	C	B	11	*	6	1188
6389		A	12	xi	7	1189
6390		G	13	xiii	8	1190
6391		F	14	iii	9	1191
6392	E	D	15	xiv	10	1192
6393		C	16	xxv	11	1193
6394		B	17	vi	12	1194
6395		A	18	xvii	13	1195

Anni à cre. Mun.	Lit. Dom.		Aur. Numer	Epa- &æ.	Indi- &tio- nes.	Anni poſt Chr.
6396	G	F	19	xxviii	14	1196
6397		E	1	x	15	1197
6398		D	2	xxi	1	1198
6399		C	3	ii	2	1199
6400	B	A	4	xiii	3	1200
6401		G	5	xxiv	4	1201
6402		F	6	v	5	1202
6403		E	7	xvi	6	1203
6404	D	C	8	xxvii	7	1204
6405		B	9	viii	8	1205
6406		A	10	xix	9	1206
6407		G	11	*	10	1207
6408	F	E	12	xi	11	1208
6409		D	13	xxii	12	1209
6410		C	14	iii	13	1210
6411		B	15	xiv	14	1211
6412	A	G	16	xxv	15	1212
6413		F	17	vi	1	1213
6414		E	18	xvii	2	1214
6415		D	19	xxviii	3	1215
6416	C	B	1	x	4	1216
6417		A	2	xxi	5	1217
6418		G	3	ii	6	1218
6419		F	4	xiii	7	1219
6420	E	D	5	xxiv	8	1220
6421		C	6	v	9	1221
6422		B	7	xvi	10	1222
6423		A	8	xxvii	11	1223

Anni à cre. Mun.	Lit. Dom.		Aur. Numer.	Epa- &æ.	Indi- &tio- nes.	Anni poſt Chr.
6424	G	F	9	viii	12	1224
6425		E	10	xix	15	1225
6426		D	11	*	14	1226
6427		C	12	xi	15	1227
6428	B	A	13	xvii	1	1228
6429		G	14	iii	2	1229
6430		F	15	xiv	3	1230
6431		E	16	xxv	4	1231
6432	D	C	17	vi	5	1232
6433		B	18	xvii	6	1233
6434		A	19	xxviii	7	1234
6435		G	1	x	8	1235
6436	F	E	2	xxi	9	1236
6437		D	3	ii	10	1237
6438		C	4	xiii	11	1238
6439		B	5	xxiv	12	1239
6440	A	G	6	v	13	1240
6441		F	7	xvi	14	1241
6442		E	8	xxvii	15	1242
6443		D	9	viii	1	1243
6444	C	B	10	xix	2	1244
6445		A	11	*	3	1245
6446		G	12	xi	4	1246
6447		F	13	xxii	5	1247
6448	E	D	14	iii	6	1248
6449		C	15	xiv	7	1249
6450		B	16	xxv	8	1250
6451		A	17	vi	9	1251

Digitized by Google

Anni à cre. Mun.	Lit. Do- min.		Aur. Nu- mer.	Epa- cta.	Indi- ctiones.	Anni poſt Chr.
6452	G	F	18	XVII	10	1252
6453		E	19	XXVIII	11	1253
6454		D	1	X	12	1254
6455		C	2	XXI	13	1255
6456	B	A	3	II	14	1256
6457		G	4	XIII	15	1257
6458		F	5	XXIV	1	1258
6459		E	6	V	2	1259
6460	D	C	7	XVI	3	1260
6461		B	8	XVII	4	1261
6462		A	9	VIII	5	1262
6463		G	10	XIX	6	1263
6464	F	E	11	*	7	1264
6465		D	12	XI	8	1265
6466		C	13	XXII	9	1266
6467		B	14	III	10	1267
6468	A	G	15	XIV	11	1268
6469		F	16	XV	12	1269
6470		E	17	VI	13	1270
6471		D	18	XVII	14	1271
6472	C	B	19	XVIII	15	1272
6473		A	1	X	1	1273
6474		G	2	XXI	2	1274
6475		F	3	II	3	1275
6476	E	D	4	XIII	4	1276
6477		C	5	XXIV	5	1277
6478		B	6	V	6	1278
6479		A	7	XVI	7	1279

Anni à cre. Mun.	Lit. Do- min.		Aur. Nu- mer.	Epa- cta.	Indi- ctiones.	Anni poſt Chr.
6480	G	F	8	XXVII	8	1280
6481		E	9	VIII	9	1281
6482		D	10	XIX	10	1282
6483		C	11	*	11	1283
6484	B	A	12	XI	12	1284
6485		G	13	XXII	13	1285
6486		F	14	III	14	1286
6487		E	15	XIV	15	1287
6488	D	C	16	XV	1	1288
6489		B	17	VI	2	1289
6490		A	18	XVII	3	1290
6491		G	19	XVIII	4	1291
6492	F	E	1	X	5	1292
6493		D	2	XXI	6	1293
6494		C	3	II	7	1294
6495		B	4	XIII	8	1295
6496	A	G	5	XXIV	9	1296
6497		F	6	V	10	1297
6498		E	7	XVI	11	1298
6499		D	8	XVII	12	1299
6500	C	B	9	VIII	13	1300
6501		A	10	XIX	14	1301
6502		G	11	*	15	1302
6503		F	12	XI	1	1303
6504	E	D	13	XXII	2	1304
6505		C	14	III	3	1305
6506		B	15	XIV	4	1306
6507		A	16	XXV	5	1307

Digitized by Google

Anni à cre. Mun.	Lit. Do- mit.		Aur. Nu- mer.	Epa- ctæ.	Indi- ctiones.	Anni poſt Chr.
6508	G	F	17	vi	6	1308
6509		E	18	xvii	7	1309
6510		D	19	xxviii	8	1310
6511		C	1	x	9	1311
6512	B	A	2	xxi	10	1312
6513		G	3	ii	11	1313
6514		F	4	xiii	12	1314
6515		E	5	xxiv	13	1315
6516	D	C	6	v	14	1316
6517		B	7	xvi	15	1317
6518		A	8	xxvii	1	1318
6519		G	9	viii	2	1319
6520	F	E	10	xix	3	1320
6521		D	11	*	4	1321
6522		C	12	xi	5	1322
6523		B	13	xxii	6	1323
6524	A	G	14	iii	7	1324
6525		F	15	xiv	8	1325
6526		E	16	xxv	9	1326
6527		D	17	vi	10	1327
6528	C	B	18	xvii	11	1328
6529		A	19	xxviii	12	1329
6530		G	1	x	13	1330
6531		F	2	xxi	14	1331
6532	E	D	3	ii	15	1332
6533		C	4	xiii	1	1333
6534		B	5	xxiv	2	1334
6535		A	6	v	3	1335

Anni à cre. Mun.	Lit. Do- min.		Aur. Nu- mer.	Epa- ctæ.	Indi- ctio- nes.	Anni poſt Chr.
6536	G	F	7	xvi	4	1336
6537		E	8	xxvi	5	1337
6538		D	9	viii	6	1338
6539		C	10	xix	7	1339
6540	B	A	11	*	8	1340
6541		G	12	xi	9	1341
6542		F	13	xxii	10	1342
6543		E	14	iii	11	1343
6544	D	C	15	xiv	12	1344
6545		B	16	xxv	13	1345
6546		A	17	vi	14	1346
6547		G	18	xvii	15	1347
6548	F	E	19	xxviii	1	1348
6549		D	1	x	2	1349
6550		C	2	xxi	3	1350
6551		B	3	ii	4	1351
6552	A	G	4	xiii	5	1352
6553		F	5	xxiv	6	1353
6554		E	6	v	7	1354
6555		D	7	xvi	8	1355
6556	C	B	8	xxvii	9	1356
6557		A	9	viii	10	1357
6558		G	10	xix	11	1358
6559		F	11	*	12	1359
6560	E	D	12	xi	13	1360
6561		C	13	xxii	14	1361
6562		B	14	iii	15	1362
6563		A	15	xiv	1	1363

Digitized by Google

Anni à cre. Mun.	Lit. Dom.		Aur. Numer.	Epactæ.	Indictiones.	Anni post Chr.
6564	G	F	16	xxv	2	1364
6565		E	17	vi	3	1365
6566		D	18	xvii	4	1366
6567		C	19	xxviii	5	1367
6568	B	A	1	x	6	1368
6569		G	2	xxi	7	1369
6570		F	3	ii	8	1370
6571		E	4	xiii	9	1371
6572	D	C	5	xxiv	10	1372
6573		B	6	v	11	1373
6574		A	7	xvi	12	1374
6575		G	8	xxvii	13	1375
6576	F	E	9	viii	14	1376
6577		D	10	xix	15	1377
6578		C	11	*	1	1378
6579		B	12	xi	2	1379
6580	A	G	13	xxii	3	1380
6581		F	14	iii	4	1381
6582		E	15	xvi	5	1382
6583		D	16	xxv	6	1383
6584	C	B	17	vi	7	1384
6585		A	18	xvii	8	1385
6586		G	19	xxviii	9	1386
6587		F	1	x	10	1387
6588	E	D	2	xxi	11	1388
6589		C	3	ii	12	1389
6590		B	4	xiii	13	1390
6591		A	5	xxiv	14	1391

Anni à cre. Mun.	Lit. Dom.		Aur. Numer.	Epactæ.	Indictiones.	Anni post Chr.
6592	G	F	6	v	15	1392
6593		E	7	xvi	1	1393
6594		D	8	xxvii	2	1394
6595		C	9	viii	3	1395
6596	B	A	10	xix	4	1396
6597		G	11	*	5	1397
6598		F	12	xi	6	1398
6599		E	13	xxii	7	1399
¶ 6600	D	C	14	iii	8	1400
6601		B	15	xv	9	1401
6602		A	16	xxvi	10	1402
6603		G	17	viii	11	1403
6604	F	E	18	xviii	12	1404
6605		D	19	xxix	13	1405
6606		C	1	xi	14	1406
6607		B	2	xxii	15	1407
6608	A	G	3	iii	1	1408
6609		F	4	xiv	2	1409
6610		E	5	xxv	3	1410
6611		D	6	vi	4	1411
6612	C	B	7	xvii	5	1412
6613		A	8	xxviii	6	1413
6614		G	9	ix	7	1414
6615		F	10	xx	8	1415
6615	E	D	11	i	9	1416
6617		C	12	xii	10	1417
6618		B	13	xxiii	11	1418
6619		A	14	iv	12	1419

Digitized by Google

Anni à cre. Mun.	Lit. Dom.		Aur. Numer.	Epactæ.	Indictiones.	Anni post Chr.
6620	G	F	15	xv	15	1420
6621		E	16	xxvi	14	1421
6622		D	17	viii	15	1422
6623		C	18	xviii	1	1423
6624	B	A	19	xxix	2	1424
6625		G	1	xi	3	1425
6626		F	2	xxii	4	1426
6627		E	3	iii	5	1427
6628	D	C	4	xiv	6	1428
6629		B	5	xxv	7	1429
6630		A	6	vi	8	1430
6631		G	7	xvii	9	1431
6632	F	E	8	xxviii	10	1432
6633		D	9	ix	11	1433
6634		C	10	xx	12	1434
6635		B	11	i	13	1435
6636	A	G	12	xii	14	1436
6637		F	13	xxiii	15	1437
6638		E	14	iv	1	1438
6639		D	15	xv	2	1439
6640	C	B	16	xxvi	3	1440
6641		A	17	viii	4	1441
6642		G	18	xviii	5	1442
6643		F	19	xxix	6	1443
6644	E	D	1	xi	7	1444
6645		C	2	xxii	8	1445
6646		B	3	iii	9	1446
6647		A	4	xiv	10	1447
6648	G	F	5	xxv	11	1448
6649		E	6	vi	12	1449
6650		D	7	xvii	13	1450
6651		C	8	xxviii	14	1451
6652	B	A	9	ix	15	1452
6653		G	10	xx	1	1453
6654		F	11	i	2	1454
6655		E	12	xii	3	1455
6656	D	C	13	xxiii	4	1456
6657		B	14	iv	5	1457
6658		A	15	xv	6	1458
6659		G	16	xxvi	7	1459
6660	F	E	17	viii	8	1460
6661		D	18	xviii	9	1461
6662		C	19	xxix	10	1462
6663		B	1	xi	11	1463
6664	A	G	2	xxii	12	1464
6665		F	3	iii	13	1465
6666		E	4	xiv	14	1466
6667		D	5	xxv	15	1467
6668	C	B	6	vi	1	1968
6669		A	7	xvii	2	1969
6670		G	8	xxviii	3	1470
6671		F	9	ix	4	1471
6672	E	D	10	xx	5	1472
6673		C	11	i	6	1473
6674		B	12	xii	7	1474
6675		A	13	xxiii	8	1475

Digitized by Google

Anni à cre. Mun.	Lit. Dom.		Aur. Numer.	Epactæ.	Indictiones.	Anni post Chr.
6676	G	F	14	iv	9	1476
6677		E	15	xxv	10	1477
6678		D	16	xxvi	11	1478
6679		C	17	vii	12	1479
6680	B	A	18	xviii	13	1480
6681		G	19	xxix	14	1481
6682		F	1	xi	15	1482
6683		E	2	xxii	1	1483
6684	D	C	3	iii	2	1484
6685		B	4	xiv	3	1485
6686		A	5	xxv	4	1486
6687		G	6	vi	5	1487
6688	F	E	7	xvii	6	1488
6689		D	8	xxviii	7	1489
6690		C	9	ix	8	1490
6691		B	10	xx	9	1491
6692	A	G	11	i	10	1492
6693		F	12	xii	11	1493
6694		E	13	xxiii	12	1494
6695		D	14	iv	13	1495
6696	C	B	15	xv	14	1496
6697		A	16	xxvi	15	1497
6698		G	17	vii	1	1498
6699		F	18	xviii	2	1499
6700	E	D	19	xxix	3	1500
6701		C	1	xi	4	1501
6702		B	2	xxii	5	1502
6703		A	3	iii	6	1503

Anni à cre. Mun.	Lit. Dom.		Aur. Numer.	Epactæ.	Indictiones.	Anni post Chr.
6704	G	F	4	xiv	7	1504
6705		E	5	xxv	8	1505
6706		D	6	vi	9	1506
6707		C	7	xvii	10	1507
6708	B	A	8	xxviii	11	1508
6709		G	9	ix	12	1509
6710		F	10	xx	13	1510
6711		E	11	i	14	1511
6712	D	C	12	xii	15	1512
6713		B	13	xxiii	1	1513
6714		A	14	iv	2	1514
6715		G	15	xv	3	1515
6716	F	E	16	xxvi	4	1516
6717		D	17	vii	5	1517
6718		C	18	xviii	6	1518
6719		B	19	xxix	7	1519
6720	A	G	1	xi	8	1520
6721		F	2	xxii	9	1521
6722		E	3	iii	10	1522
6723		D	4	xiv	11	1523
6724	C	B	5	xxv	12	1524
6725		A	6	vi	13	1525
6726		G	7	xvii	14	1526
6727		F	8	xxviii	15	1527
6728	E	D	9	ix	1	1528
6729		C	10	xx	2	1529
6730		B	11	i	3	1530
6731		A	12	xii	4	1531

Digitized by Google

Anni cre. tun.	Lit. Do. min.		Aur. Num mer	Epa- cta.	Indi- ctio- nes.	Anni post Chr.
6732	G	F	13	xxiii	5	1532
6733		E	14	iv	6	1533
6734		D	15	xv	7	1534
6735		C	16	xxvi	8	1535
6736	B	A	17	vii	9	1536
6737		G	18	xviii	10	1537
6738		F	19	xxix	11	1538
6739		E	1	xi	12	1539
6740	D	C	2	xxii	13	1540
6741		B	3	iii	14	1541
6742		A	4	xiv	15	1542
6743		G	5	xxv	1	1543
6744	F	E	6	vi	2	1544
6745		D	7	xvii	3	1545
6746		C	8	xxviii	4	1546
6747		B	9	ix	5	1547
6748	A	G	10	x	6	1548
6749		F	11	i	7	1549
6750		E	12	xii	8	1550
6751		D	13	xxiii	9	1551
6752	C	B	14	iv	10	1552
6753		A	15	xv	11	1553
6754		G	16	xxvi	12	1554
6755		F	17	vii	13	1555
6756	E	D	18	xviii	14	1556
6757		C	19	xxix	15	1557
6758		B	1	xi	1	1558
6759		A	2	xxii	2	1559

Anni à cre. Mun.	Lit. Do- min.		Aur. Nu- mer.	Epa- cta.	Indi- ctio- nes.	Anni post Chr.
6760	G	F	3	iii	3	1560
6761		E	4	xiv	4	1561
6762		D	5	xxv	5	1562
6763		C	6	vi	6	1563
6764	B	A	7	xvii	7	1564
6765		G	8	xxviii	8	1565
6766		F	9	ix	9	1566
6767		E	10	x	10	1567
6768	D	C	11	i	11	1568
6769		B	12	xii	12	1569
6770		A	13	xxiii	13	1570
6771		G	14	iv	14	1571
6772	F	E	15	xv	15	1572
6773		D	16	xxvi	1	1573
6774		C	17	vii	2	1574
6775		B	18	xviii	3	1575
6776	A	G	19	xxix	4	1576
6777		F	1	xi	5	1577
6778		E	2	xxii	6	1578
6779		D	3	iii	7	1579
6780	C	B	4	xiv	8	1580
6781		A	5	xxv	9	1581
6782		C	6	vi	10	1582
6783		F	7	xvii	11	1583
6784	E	D	8	xviii	12	1584
6785		C	9	ix	13	1585
6786		B	10	x	14	1586
6787		A	11	i	15	1587

Digitized by Google

Anni à cre. Mun.	Lit. Dom.		Aur. Numer.	Epactæ.	Indictiones.	Anni post Chr.
6788	G	F	12	XII	1	1588
6789		E	13	XXIII	2	1589
6790		D	14	XIV	3	1590
6791		C	15	XV	4	1591
6792	B	A	16	XXVI	5	1592
6793		G	17	VII	6	1593
6794		F	18	XVIII	7	1594
6795		E	19	XXIX	8	1595
6796	D	C	1	XI	9	1596
6797		B	2	XXII	10	1597
6798		A	3	III	11	1598
6799		G	4	XIV	12	1599
6800	F	E	5	XXV	13	1600
6801		D	6	VI	14	1601
6802		C	7	XVII	15	1602
6803		B	8	XVIII	1	1603
6804	A	G	9	IX	2	1604
6805		F	10	XX	3	1605
6806		E	11	I	4	1606
6807		D	12	XII	5	1607
6808	C	B	13	XXIII	6	1608
6809		A	14	IV	7	1609
6810		G	15	XV	8	1610
6811		F	16	XXVI	9	1611
6812	E	D	17	VII	10	1612
6813		C	18	XVIII	11	1613
6814		B	19	XXIX	12	1614
6815		A	1	XI	13	1615
6816	G	F	2	XXIX	14	1616
6817		E	3	III	15	1617
6818		D	4	XIV	1	1618
6819		C	5	XXV	2	1919
6820	B	A	6	VI	3	1620
6821		G	7	XVII	4	1621
6822		F	8	XVIII	5	1622
6823		E	9	IX	6	1623
6824	D	C	10	XX	7	1624
6825		B	11	I	8	1625
6826		A	12	XII	9	1626
6827		G	13	XXIII	10	1627
6828	F	E	14	IV	11	1628
6829		D	15	XV	12	1629
6830		C	16	XXVI	13	1630
6831		B	17	VII	14	1631
6832	A	G	18	XVIII	15	1632
6833		F	19	XXIX	1	1633
6834		E	1	XI	2	1634
6835		D	2	XXII	3	1635
6836	C	B	3	III	4	1636
6837		A	4	XIV	5	1637
6838		G	5	XXV	6	1638
6839		F	6	VII	7	1639
6840	E	D	7	XVII	8	1640
6841		C	8	XVIII	9	1641
6842		B	9	IX	10	1642
6843		A	10	XX	11	1643

Anni à cre. Mun.	Lit. Do. min.		Aur. Numer.	Epact.	Indictiones.	Anni post Chr.
6844	G	F	11	I	12	1644
6845		E	12	XII	13	1645
6846		D	13	XXIII	14	1646
6847		C	14	IV	15	1647
6848	B	A	15	XV	1	1648
6849		G	16	XXVI	2	1649
6850		F	17	VII	3	1650
6851		E	18	XVIII	4	1651
6852	D	C	19	XIX	5	1652
6853		E	1	XI	6	1653
6854		A	2	XXIII	7	1654
6855		G	3	III	8	1655
6856	F	E	4	XIV	9	1656
6857		D	5	XXV	10	1657
6858		C	6	VI	11	1658
6859		B	7	XVII	12	1659
6860	A	G	8	XXVIII	13	1660
6861		F	9	IX	14	1661
6862		E	10	XX	15	1662
6863		D	11	I	1	1663
6864	C	B	12	XII	2	1664
6865		A	13	XXIII	3	1665
6866		G	14	IV	4	1666
6867		F	15	XV	5	1667
6868	E	D	16	XVI	6	1668
6869		C	17	VII	7	1669
6870		B	18	XVIII	8	1670
6871		A	19	XXIX	9	1671

Anni à cre. Mun.	Lit. Do. min.		Aur. Numer.	Epact.	Indictiones.	Anni post Chr.
6872	G	F	1	XI	10	1672
6873		E	2	XXII	11	1673
6874		D	3	III	12	1674
6875		C	4	XIV	13	1675
6876	B	A	5	XXV	14	1676
6877		G	6	VI	15	1677
6878		F	7	XVII	1	1678
6879		E	8	XXVIII	2	1679
6880	D	C	9	IX	3	1680
6881		B	10	XX	4	1681
6882		A	11	I	5	1682
6883		G	12	XII	6	1683
6884	F	E	13	XXIII	7	1684
6885		D	14	IV	8	1685
6886		C	15	XV	9	1686
6887		B	16	XVI	10	1687
6888	A	G	17	VII	11	1688
6889		F	18	XVIII	12	1689
6890		E	19	XXIX	13	1690
6891		D	1	XI	14	1691
6892	C	B	2	XXII	15	1692
6893		A	3	III	1	1693
6894		G	4	XIV	2	1694
6895		F	5	XXV	3	1695
6896	E	D	6	VI	4	1696
6897		C	7	XVII	5	1697
6898		B	8	XVIII	6	1698
6899		A	9	IX	7	1699
6900	G	F	10	XX	8	1700

Digitized by Google

Ab Idibus Octobris 1582 incipit diſpoſitio caracterum, & annorum Gregorianorum ſecundum correctionem Anni.

Anni à cre. Mun.	Lit. Do- min.	Aur. Nu- mer.	Epa- ctæ.	Indi- ctio- nes.	Anni poſt Chr.
6782	C	6	xxvi	10	1582
6783	B	7	vii	11	1583
6784	A G	8	xviii	12	1684
6785	F	9	xxix	13	1585
6786	E	10	x	14	1586
6787	D	11	xxi	15	1587
6788	C B	12	xii	1	1588
6789	A	13	xxiii	2	1589
6790	G	14	xxiv	3	1590
6791	F	15	v	4	1591
6792	F D	16	xvi	5	1592
6793	C	17	xxvii	6	1593
6794	B	18	viii	7	1594
6795	A	19	xix	8	1595
6796	G F	1	i	9	1596
6797	E	2	xi	10	1597
6798	D	3	xxiii	11	1598
6799	C	4	iv	12	1599
6800	B A	5	xv	13	1600
6801	G	6	xxvi	14	1603
6802	E	7	viii	15	1602

Anni à cre. Mun.	Lit. Do- mia.	Aur. Nu- mer.	Epa- ctæ.	Indi- ctio- nes.	Anni poſt Chr.
6803	F	8	xviii	1	1603
6804	D C	9	xxix	2	1604
6805	B	10	x	3	1605
6806	A	11	xxi	4	1606
6807	G	12	xii	5	1607
6808	F E	13	xiii	6	1608
6809	D	14	xxiv	7	1609
6810	C	15	v	8	1610
6811	B	16	xvi	9	1611
6812	A G	17	xxvii	10	1612
6813	F	18	viii	11	1613
6814	E	19	xviii	12	1614
6815	D	1	i	13	1615
6816	C B	2	xii	14	1616
6817	A	3	xiii	15	1617
6818	G	4	iv	1	1618
6819	F	5	xv	2	1619
6820	E D	6	xxvi	3	1620
6821	C	7	viii	4	1621
6822	B	8	xviii	5	1622
6823	A	9	xxix	6	1623

Digitized by Google

Anni à cre. Mun.	Lit. Do- min.		Aur. Nu- mer.	Epa- ctæ.	Indi- ctio- nes.	Anni poſt Chr.
6824	G	F	10	x	7	1624
6825		E	11	xxi	8	1625
6826		D	12	ii	9	1626
6827		C	13	xiii	10	1927
6828	B	A	14	xxiv	11	1628
6829		G	15	v	12	1629
6830		F	16	xvi	13	1630
6831		E	17	xxvii	14	1631
6832	D	C	18	viii	15	1632
6833		B	19	xix	1	1633
6834		A	1	i	2	1634
6835		G	2	xii	3	1635
6836	F	E	3	xxiii	4	1636
6837		D	4	iv	5	1637
6838		C	5	xv	6	1638
6839		B	6	xxvi	7	1639
6840	A	G	7	vii	8	1640
6841		F	8	xviii	9	1641
6842		E	9	xxix	10	1642
6843		D	10	x	11	1643
6844	C	B	11	xxi	12	1644
6845		A	12	ii	13	1645
6846		G	13	xiii	14	1646
6847		F	14	xxiv	15	1647
6848	E	D	15	v	1	1648
6849		C	16	xvi	2	1649
6850		B	17	xxvii	3	1650
6851		A	18	vii	4	1651
6852	G	F	19	xix	5	1652
6853		E	1	i	6	1653
6854		D	2	xii	7	1654
6855		C	3	xxiii	8	1655
6856	B	A	4	iv	9	1656
6857		G	5	xv	10	1657
6858		F	6	xxvi	11	1658
6859		E	7	vii	12	1659
6860	D	C	8	xviii	13	1660
6861		B	9	xxix	14	1661
6862		A	10	x	15	1662
6863		G	11	xxi	1	1663
6864	F	E	12	ii	2	1664
6865		D	13	xiii	3	1665
6866		C	14	xxiv	4	1666
6867		B	15	v	5	1667
6868	A	G	16	xvi	6	1668
6869		F	17	xxvii	7	1669
6870		E	18	viii	8	1670
6871		D	19	xix	9	1671
6872	C	B	1	i	10	1672
6873		A	2	xii	11	1673
6874		G	3	xxiii	12	1674
6875		F	4	iv	13	1675
6876	E	D	5	xv	14	1676
6877		C	6	xxvi	15	1677
6878		B	7	vii	1	1678
6879		A	8	xviii	2	1679

Anni à cre. Mun.	Lit. Do- min.		Aur. Nu- mer.	Epa- cta.	Indi- ctio- nes.	Anni poſt Chr.
6880	G	F	9	xxix	3	1680
6881		E	10	x	4	1681
6882		D	11	xxi	5	1682
6883		C	12	11	6	1683
6884	B	A	13	xiii	7	1684
6885		G	14	xxiv	8	1685
6886		F	15	v	9	1686
6887		E	16	xvi	10	1687
6888	D	C	17	xxvii	11	1688
6889		B	18	viii	12	1689

Anni à cre. Mun.	Lit. Do- min.		Aur. Nu- mer.	Epa- cta.	Indi- ctio- nes.	Anni poſt Chr.
6890		A	19	xix	13	1690
6891		G	1	i	14	1691
6892	F	E	2	xii	15	1692
6893		D	3	xxiii	1	1693
6894		C	4	iv	2	1694
6895		B	3	xv	3	1695
6896	A	G	6	xxvi	4	1696
6897		F	7	vii	5	1697
6898		E	8	xviii	6	1698
6899		D	9	xxix	7	1699

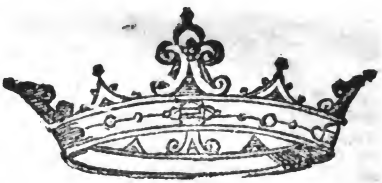

BIBLIOTECA NAZ. ROMA VITTORIO EMANUELE

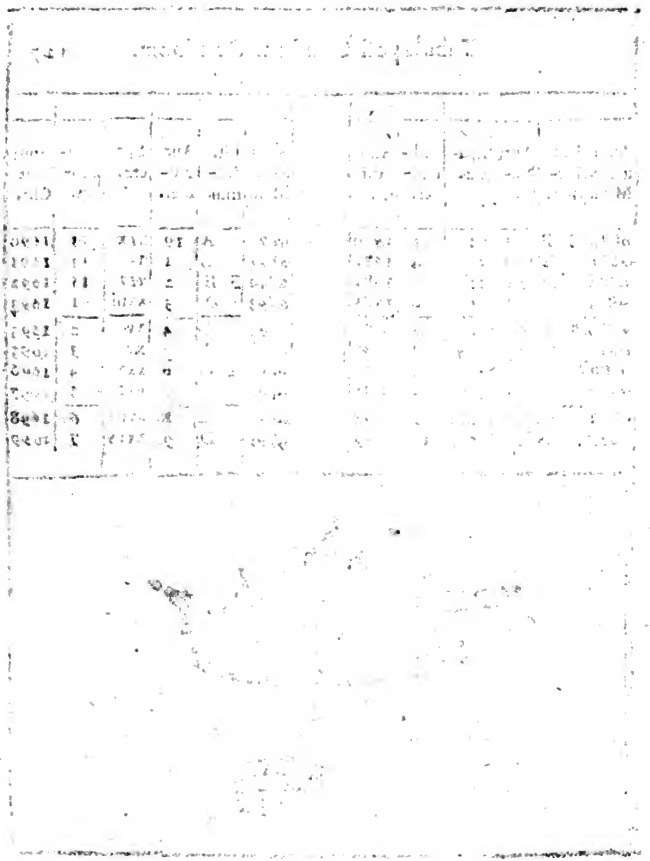

Digitized by Google

Declaratio sequentis Tabulæ Nouiluniorum, & Pleniluniorum mediorum, & eius vsu, eoque facillimo auxilio motus latitudinis.

TAM antiqui plurimùm laborauerunt pro indagandis Nouilunijs, & Plenilunijs, sed non admodum feliciter. Nã Ioannis Blanchinus in suis tabulis motuum cœlestium, quas dedicauit Federico III. Imperatori sine data fol. 230. in supputatione motus Lunæ, crasso tamen calculo, & Alphonsino ponit tabulam Radicum cõiunctionis luminarium, & vocat superationes, quod nos vocamus Epactas. Cumque Imperator Federicus tertius obierit Kal. Septembris 1493. posset dici ijs temporibus Blanchinum suas tabulas cõposuisse, licet in canonibus ponat exempla in anno 1446.

Deinde Erasmus Rheinoldus in suis Tabulis Pruthenicis pag. 87. & sequentibus eandem tabulam ponit scrupulosiorem, sed parum bono successu: nam est erronea in supputatione, vt ipse fatetur, & correctio, quã facit discordat ab Epocha, quam ponit in principio tabularum decem scrupulis primis.

D. Io. Antonius Maginus in 2. parte suarum tabularum fol. 669. accipit precisè tabulam Rheinoldi, illamque extendit per plures annos, sed dat pro Epocha Aerę Christi D. 16. h. 19. m. 12. Sec. 30. & apponit motus Pruthenicos, & etiam motum capitis Draconis vsque ad annos 3000. post Christum. sed ante Christum non vidi tabulas ☌ & ☍ ☼, & ☾.

Dominicus Clauius contra Mestlinũ ponit tabulam optimè digestam pro ☌, & ☍ luminarium post Christum, sed assumit Epocham Maginj, & est sine motibus.

Nos, vt satisfaciamus curiosis, ex nostro Marte ad Meridianum Vrbis Romę compositimus sequentem tabulam vsque ad 2. scrupula, & Meridiem Kalend. Ianuar. post Christi natiuitatem, cum medio motu latitudinis Lunæ ex obseruationibus Neotericorum, & ex fonte disciplinæ Mathematicæ non autem ab alijs, & licet explicare modum, & Theoricam pro nunc non intendo, tamẽ sciat benignus Lector, quod sine alio auxilio, quam tabulæ distantiæ ☾ a ☼, & alterius tabulæ motus latitudinis Lunæ hic, vt sequitur, appositi, probãtur exactissimè, & tabularum compositiones, & magnæ tabulæ nostræ prænillæ. Itaut dici possint tabulæ illæ binæ Stateruła subtilissima, & vniuersalis, in qua animus cuiusque conquiesceret. Causa autem tuit, ne liber hic cresceret, & ne Lectores, quos ad Kalendarium Gregorianum vtendum allicio, nimis onerarem.

Tabula igitur nostra, quę si Impressor voluerit, poni potest in duabus tantum columnis, habet quatuor partes. In prima ponuntur Epochæ mundi Martyro-

logiani, Christi Dei, & centenariorum annorum post Christum vsque ad annũ 2000. Secunda pars ponit tempus respondens annis, & a latere motus latitudinis Lunæ vsque ad annos 5000. ante & post Aeram Christi. Tertia ponit tẽpus, & motus latitudinis respondens cuilibet mensi tàm communi, quàm Bissextili.

Vsus verò est facilis, nam modico negotio omnia Nouilunia, & Plenilunia à creatione mundi vsq. ad annũ 5000. post Christũ haberi possunt cũ opportuna latitudine Lunæ, quæ ideò necessaria est, vt per eam sciri possit, an fuerit Eclipsis Lunæ, vel Solis, & an fuerit modica, vel grandis hac Regula.

In Eclipsib. Solis, videlicet in coniunct. luminarium si motus latitudinis Lunæ sit distans à semicirculo, vel integro circulo grad. 6. m. 20. potest esse Eclipsis Solis, & quanto minor est, eo maior erit Eclipsis. Igitur si motus latitudinis non excedit gr. 5. mi. 20. vel est sig. 5. gr. 24. m. 40, vel est sig. 6. gr. 5. m. 20. vel est sig. 11. g. 24. m. 40. erit in aliquo loco globi terræ Eclipsis.

In Plenilunio verò si motus latitudinis distet à medietate circuli, vel ab integro circulo gr. 12. m. 45. erit Eclipsis Lunæ, & tantò maior Eclipsis, quantò est minor distantia, videlicet, si motus latitudinis nõ excedat gr. 12. m. 45. vel sig. 6. & gr. 12. 45. seu si sit sig. 5. g. 17. m. 15 vel sig. 11. g. 17. m. 15. tũc erit Eclipsis. Vide igitur quàm facilis sit notitia Eclipsium, quãq; posthæc scripta vidi etiam Lõgomontanũ, in Astronomia Danica idẽ asserere in primo præcepto pag. 177. frustra igitur conteritur tempus in calculando subtiliter Eclipses, cum sufficiat notitia Eclipsis, & an sit modica, vel magna, q̃ ex præfatis sufficienter haberi potest, & credat mihi Lector, quod breviores, faciliores, & exactiores Tabulas pro Eclipsium notitia habenda non reperiet.

Vsus autem tabulæ est elicere ex ea tempora, & motus latitudinis per plures ingressus, & suis locis congruè aptare, & deinde facta aggregatione temporis, & motus, vt infra recurrendum est ad vltimam tabulam reuolutionum, & in ea assumere proximè maiorem coniunctionem, vel oppositionem tui temporis, & correspondentem motum latitudinis, & à tempore reuolutionis detrahendum est tempus aggregatum, nam residuum erit dies, hora, minuta, & secunda mensis sequentis ♂, vel ☍, sed motus latitudinis repertus in tabula reuolutionum addendus est motui, quem aggregasti, latitudinis Lunæ vt fiat medius motus latitudinis tempore coniunctionis, vel oppositionis. Sed per exempla magis elucescet operatio.

Ex Paulo Diacono, Anastasio, Baronio, & alijs asseritur, quod anno Christi 680. de mense Iulij post Lunæ Eclipsim ingens pestis vastauit Vrbem, &c. Cupio videre an de mense Iunii illius anni fuerit Eclipsis, necne. Considera primùm, quod annus 680. non est completus, & propterea in tabula nostra assumendus est annus 679. hoc modo. videlicet,

Quia nos sumus in annis post Christum 679. vide in tabula Epocharũ quod proximior antecedens Epocha est 609. apud quem inuenies dies 20. hor. 5. m.

☉.sec.42.& de motu lõgitud.1.17.40.34.quos motus pone seorsum, vt infra; deinde in tabula ☿,& ♃ à latere minoris 79. annor,adsunt 60.cuius tempus est d.3.hor.7.m.12.sec.42.& de motu longitud.sig.2.g.17.m.32.& sec.28.& vtrumque appone sub primò, inuentis,vt infra.Remanent adhuc anni 19.apud quos in eadem tabula inuenies d.28.h.20.m.12.sec.17.& motus latitud. sig. 11.gr.7.m.4.sec.31. q̃ appone subtus alios supra appositos suis locis,vt infra; deinde,qa nos quærimus oppositionem Iunii,& annus est Bissextilis quærẽdus est in tabula mensium Bissextilium Maius completus,apud quem inuenies d.4. h.8.m.19.sec.44.& motus latit.sig.5.gr.3.m.21. sec. 9.quæ similiter sub alijs nota hoc modo.

Pro Epocha 600.annorum	20.	5.	19.	40. —	2.17.40.34.
Pro Ann.60. ———	3.	7.	12.	42. —	2.17.32.28.
Pro Ann.19. ———	28.	10.	11.	37. —	11. 7. 4.31.
Pro mense Maij Bissext. ——	4.	8.	19.	44. —	5. 3.21. 9.
Summa	56.	17.	3.	43. —	9.25.38.42.

Vltimo repositis omnibus sub suo genere recurrendum est ad tabulam reuolutionum,& ibi perquirere oppositionem proximè maiorem tuo numero, quæ erit 73. 19. 30. 8. cum suo motu 8. 16. 40. 36.
tuus erat 56. 17. 3. 43. ——— 9. 15. 38. 42.

remanẽt 17. 2. 46. 25. ——dant ——6. 2. 19. 18.

Ideo inuentum est,quod die 17 Iunij h.2.m 46.sec.25.fuit Plenilunium,& motus latitudinis fuit post semiculum gr.2.m 19.sec.18. ideò fuit magna Eclipsis,nã fuisset Eclipsis etiamsi motus latitudinis fuisset sig.6.gr.12.m.45. & sic vides facilitatem operationis, & eius breuitatem.

Et nota,quod si in d.tempore ex alijs tabellis infra adiunctis perquiratur distantia ☾ à ☍,& motus latitudinis inuenietur distantia minor 4.sec.tpis.& motus latitudinis minor 6.sec.tpis.itaut operatio veniat exquisitissima.

Exemplum pro annis ante Christum: Vide in tabula magna cui anno respondeat,& accipe ex tabula ☿,& ♃ tempora, & motus respondentia annis non labentibus, sed iam expletis cum Epocha mundi,vt supra,& dabitur dies, & hora ☿,vel ♃,& motus latitudinis ante Christum.

Exemplum vide in pag. penul. huius libri sub hoc signo ☞

Tabula Epocarū ☉,& ☽ ☊,& ☾

	D. H.M. Sec.	Sig G. M. Se
Creat.	6. 7.46.20	6. 5. 5 22
Chr. D.	16.17.56.38	11.21.35.32
100	12. 9.43. 8	4.11. 3. 4
200	8. 1.29.38	9. 0.30.38
300	3.17.16. 8	1.19.58. 9
400	28.21.46.49	5. 8.45.26
500	24.13.33.10	9.28.13. 1
600	20. 5.19.46	2.17.40.34
700	15.27. 6.10	7. 7. 8. 6
800	11.18.52.40	11.26.35.38
900	7. 4.39.10	4.16. 3.10
1000	2.20.25.40	9. 5.30.43
1100	28. 0.56.32	0.24.18. 3
1200	23.16.43.43	5.13.45.35
1300	19. 8.29.12	10. 3 13. .6
1400	15. 0.15.43	2.22.40.40
1500	10.16. 2.12	7.12. 8.11
1600	6. 7.48.42	0. 1.35.32
1700	1.23.35.12	5. 3.43.39
1800	27. 4. 5.45	8. 9.50.34
1900	22.19.52.15	0.29.18. 7
2000	18. 1.38.43	3.18.45.40

Temporis | Mot. latit. ☾

Tabula ☉,& ☽ luminarium

Anni	Temporis D. H.M. Sec.	Motus latit. ☾ Sig. G. M. Sec.
1	10.15.11.22	0. 8. 2.46
2	21. 6.22.44	0.16. 5.34
3	1. 8.50. 2	1.24.48.36
B 4	14. 0. 1.24	2. 2.51.24
5	24.15.12.46	2.10.54.10
6	5.17.40. 5	3.19.37.11
7	16. 8.51.27	3.27.39.58
B 8	28. 0. 2.49	4. 5.42.47
9	9. 2.30. 7	5.14.23.47
10	19.17.41.29	5.22.28.34
11	0.20. 8.48	7. 1.11.36
B 12	12.11.20.10	7. 9.14.23
13	23. 2.31.32	7.17.17.10
14	4. 4.58.50	8.26. 0.11
15	14.20.10.12	9. 4. 3. 0
B 16	26.11.21.54	9.12. 5.47
17	7.13.48.53	10.20.48.48
18	18. 5. 0.13	10.28.51.35
19	28.20.11.37	11. 7. 4.31
B 20	10.12.38.53	0.15.37.24
40	21.21.17.50	1. 1.24.49
60	3. 7.12.42	3.17.32.28
80	14. 5.51.38	3. 3. 8.46
100	25. 4.30.33	3.18.47.28
200	30.20.17. 8	8. 8.14.50
300	16.12. 3.33	0.27.42.22
400	12. 3.50. 3	5.17.19.54
500	7.19.46.32	10. 6.37.26
600	3.11.23. 2	2.26. 4.57
700	28.15.53.35	6.14.51.18
800	24. 7.40. 5	11. 4.19.49
900	19.23.26.35	3.23.47.22
1000	15.15.13. 5	8.13.14.49
2000	1.17.42. 7	5.26.37.49
3000	17. 8.55.12	2.10.24.59
4000	3.11.24.13	11.24.20. 9
5000	19. 2.37.18	8. 7.35. 4

Digitized by Google

In mensibus communibus.

	D.H. M. Sec.	Sc. G. M. Sec.
Ian.	1. 11. 15. 57	1. 0. 40. 14
Feb.	29. 11. 15. 57	2. 1. 20. 28
Mar.	1. 9. 47. 30	3. 2. 0. 41
Apr.	1. 21. 3. 47	4. 2. 40. 56
Mai.	3. 8. 19. 44	5. 3. 21. 9
Iun.	3. 19. 35. 41	6. 4. 1. 23
Iul.	5. 6. 51. 38	7. 4. 41. 38
Aug.	6. 18. 7. 35	8. 5. 21. 51
Sept.	7. 5. 23. 31	9. 6. 2. 5
Oct.	8. 16. 39. 28	10. 6. 47. 17
Nou.	9. 3. 55. 25	11. 7. 22. 33
Dec.	10. 15. 11. 22	0. 8. 2. 35

In mensibus Bisextilibus.

	D.H. M. Sec.	Sig. G. M. Sec.
Ian.	1. 11. 15. 57	1. 0. 40. 14
Febr.	0. 22. 31. 54	2. 1. 20. 28
Mar.	2. 9. 47. 30	3. 2. 0. 43
Apr.	2. 21. 3. 47	4. 2. 40. 57
Mai.	4. 8. 19. 44	5. 3. 22. 9
Iun.	4. 19. 35. 41	6. 4. 1. 23
Iul.	6. 6. 51. 38	7. 4. 41. 37
Aug.	7. 18. 7. 35	8. 5. 21. 50
Sept.	8. 5. 23. 31	9. 6. 2. 5
Oct.	9. 16. 39. 28	10. 6 42. 20
Nou.	10. 3. 55. 25	11. 7. 22. 33
Dec.	11. 15. 11. 22	0. 8. 2. 49

Tabula reuolutionum.

	Temporis D.H.M. Sec.	Motus latit. ☾ Sig. G. M. Sec.
☌ ☉	14. 18. 22. 2	6. 13 20. 7
☌ ☌	29. 12. 44. 3	1. 0. 40. 14
☌ ☍	44. 7. 6. 5	7. 16. 0. 22
☌ ☌	59. 1. 28. 6	2. 1. 20. 29
☌ ☉	73. 19. 50. 8	8 16. 40. 36
☌ ☌	88. 14. 12. 10	3. 2. 0. 43
☌ ☍	103. 8. 34. 12	9. 17. 20. 50
☌ ☌	118. 2 56. 13	4. 2. 40. 57
☌ ☉	132. 21. 18. 14	10. 18. 1. 5
☌ ☌	147. 15. 40. 16	5. 3. 21. 11
☌ ☍	162. 10. 2. 18	11. 18. 41. 19
☌ ☌	177. 4. 24. 19	6. 4. 1. 26
☌ ☉	191 22. 46 21	0. 19. 21. 33
☌ ☌	206 17. 8. 22	7. 4. 41. 41
☌ ☍	221. 11. 30. 24	1. 20. 8. 48
☌ ☌	236. 5. 52. 25	8. 5. 21. 15
☌ ☉	251 0. 14. 27	2. 20. 42. 2
☌ ☌	265. 18. 36. 29	9. 6. 2. 9
☌ ☍	280 12. 58. 30	3. 21. 22. 16
☌ ☌	295 7. 20. 32	10. 6. 42 24
☌ ☉	310. 1. 42. 33	4. 22. 2. 31
☌ ☌	324. 20. 4. 35	11. 7. 22. 38
☌ ☍	339. 14. 26. 37	5. 22. 42. 35
☌ ☌	354. 8. 48. 38	0. 8. 2. 52
☌ ☉	369. 3. 10. 40	6. 23. 23. 0
☌ ☌	383. 21. 32. 43	1. 8. 43. 7

Digitized by Google

Motus distantiæ ☾ à ☉

Epochę

	Sig.G.M.Sec.
Creat.	2.17. 5.32
1. Christi	6.24. 9.55
100	5. 1.13.28
200	3. 8.17. 0
300	1.25.20.33
400	11.22.24. 6
500	9.29.27.39
600	8.6. 31.14
700	6.13.34.44
800	4.20.38.16
900	2.27.41.50
1000	1. 4.45.22
1100	11.11.48.55
1200	9.18.52.28
1300	7.25.56. 0
1400	6. 2.59.33
1500	4.10. 3. 7
1600	2.17. 6.40
1700	0.24.10.13
1800	11. 1.13.44
1900	9. 8.17.17
2000	7. 5.20.50

In Annis

Anni	Sig. G. M. Sec.
1	4. 9.37.22
2	8.19.14.44
3	0.28.52. 7
B 4	5.10.40.57
5	10. 0.18.19
6	2. 9.55.41
7	6.19.33. 4
B 8	11.11.31.53
9	1.50 59 15
10	8. 0.36.38
11	0.10.14. 0
B 12	5 2. 2.50
13	9.11.40.12
14	1 21.17.34
15	6. 0.54.57
B 16	10.22.43.46
17	3. 2.31. 8
18	7.11.58.31
19	1 21.35.53
B 20	4.13.24.43
40	8.26.49.26
60	1.10.14. 8
80	5.23.38.50
100	10. 7. 3.33
200	8.14. 7. 5
300	6.21.10.38
400	4.28.14.11
500	3. 5.17.44
600	1.12.21.17
700	11.19.24.49
800	9.26.28.22
900	8. 3.31.55
1000	6.10.35.28
2000	0.21.10.55
3000	7. 1.46.23
4000	1.12.21.50
5000	7.22.57.18

In mensibus Cõm.

	Sig.G.M.Sec.
Ian.	0.17.45.47
Feb.	1.29.15.15
Mar.	0 17.10. 2
Apr.	0.22.53.23
Mai.	1.10.48.10
Iun.	1.16.31.32
Iul.	2. 4.26.19
Aug.	2.22.26. 6
Sept.	2.28. 4.27
Oct.	3.15.59.14
Nou.	3.21.42.35
Dec.	4. 9.57.22

In mensibus Biſsext.

Ian.	0.17.54.47
Febr.	0.11.26.41
Mar.	0.29.21.29
Apr.	1. 5. 4.50
Maij	1.22.59.37
Iun.	1.28.42.58
Iul.	2.16.37.45
Aug	3. 4 32.33
Sept.	3.10.15.53
Oct.	3.28.10.41
Nou.	4. 3.54. 2
Dec.	4 21.48.49

Digitized by Google

Motus longitud. ☾ à ☉

in Dieb.	Sig. G. M.	Horis	G. M. Sec.		Cr. M. sec.
1	12.11.27	1	30.29	31	15,44,47
2	24.22.53	2	1, 0.57	32	16,15,16
3	1. 6.34.20	3	1.31.26	33	16,45,44
4	1.18.45.47	4	2. 1.54	34	17,16,13
5	2. 0.57.13	5	2.32.23	35	17,46,42
6	2.13. 8.40	6	3. 2.52	36	18,17,10
7	2,25.20, 7	7	3.33.20	37	18,47,38
8	3. 7.31.24	8	4. 3.49	38	19.18, 7
9	3.19.43. 0	9	4.34.18	39	19,48,36
10	4. 1.54.27	10	5. 4.46	40	20,19, 5
11	4.14. 5.54	11	5.35.15	41	20,49,33
12	4.26.17.20	12	6. 5.43	42	21,20, 2
13	5. 8,28,47	13	6,36.12	43	21,50,31
14	5.20,40.14	14	7. 6,41	44	22,20,59
15	6. 2.51.40	15	7.37, 9	45	22,51,28
16	6.15, 3. 7	16	8, 7.38	46	23,21,56
17	6.27.14.34	17	8,38, 6	47	23,52,25
18	7. 9.26. 0	18	9, 8,35	48	24,22,54
19	7,21.37.27	19	9.39, 4	49	24,53,22
20	8. 3.48.54	20	10, 9.32	50	25,23,51
21	8 16, 0,21	21	10,40. 1	51	25,54,19
22	8,28.11.47	22	11,10,30	52	26,24,48
23	9.10.23,14	23	11,40,58	53	26.55,17
24	9.22,34.41	24	12.11.27	54	27,25.45
25	10, 4 46, 7	25	12.41.55	55	27,56,14
26	10,16,57.34	26	13.12,24	56	28,26,43
27	10,29, 9. 1	27	13,42.53	57	29, 7,12
28	11,11,20,27	28	14,13,22	58	29,27,40
29	11,23,31.54	29	14.43,50	59	29,58, 8
30	0, 5,43,21	30	15,14,18	60	30,28,37
31	0,17,54,47	M. Sec.	M. sec. ter. se. ter. quar.	M. sec.	M. sec. ter. se. ter. quar.

Motus latitud. ☾ Epoc.	
Mun.	Sig.G.M.Sec.
Chr.	8.28.45. 0
Dei.	7. 5. 9.12
100	9.25. 9.40
200	0.17.10. 8
300	3. 9.10.36
400	6. 1.11. 4
500	8.23.11.32
600	11.15.12. 0
700	2. 7.12.28
800	4.29.13.56
900	7.21.15.24
1000	10.13.13.52
1100	1. 5.14.20
1200	3.27.14.48
1300	6.19.15.16
1400	9.11.15.44
1500	0. 3.16.12
1600	2.25.16.38
1700	5.17.17. 8
1800	8. 9.17.36
1900	11. 1.18. 4
2000	1.23.18.32

Mot. lat. ☾ in annis	
	Sig.G.M. Sec.
1	4.28.42.46
2	9.27.25.32
3	2.26. 8.18
B 4	8. 8. 4.49
5	1. 6.47.35
6	6. 5.30.21
7	11. 4.13. 7
B 8	4.16. 9.38
9	9.14.52.24
10	2.13.35.10
11	7.12.17.56
B 12	0.24.14.27

☉	
	Sig.G.M.Sec.
13	5.22.57.43
14	10.21.39.59
15	3.20.22.45
B 16	9. 2.19.16
17	2. 1. 2. 2
18	6.29.44.48
19	11.28.27.34
B 20	5.10.24. 6
40	10 20.48.11
60	4. 1.12.17
80	9.11.36.22
100	2.22. 0.28
200	5.14. 0.56
300	8. 6. 1.24
400	10.28. 1.52
500	1.20. 2.20
600	4.12. 2.47
700	7. 4. 3.15
800	9 26. 3.43
900	0.18. 4.11
1000	3.10. 4.39
2000	6.20. 9.18
3000	10. 0.13.57
4000	1.10.18.36
5000	4.20.23.16

Motus lat. ☾ in mensib. comm.	
	Sig.G.M.Sec.
Ian.	1.20. 6.36
Febr.	2. 0.31.55
Mar	3.20.38.30
Apr.	4.27.31.20
Maij	6.17.37.55
Iun.	7.24.30.45
Iul.	9.14.37.21
Aug.	11. 4.43.56
Sept	0.11.36.46
Oct.	2. 1.43.21
Nou.	3. 8.36.12
Dec.	4.28.42.45
	In Mensibus Bissextil.
Ian.	1.20. 6.36
Febr.	2 13 45.40
Mar.	4. 3.52.16
Apr.	5.10.45. 6
Maij	7 0.52.41
Iun.	8. 7.44.31
Iul.	9.27.52. 6
Aug.	11.17.57.41
Sept.	0.24.50.31
Oct.	2.14.57. 7
Nou.	3.21.49.57
Dec.	5.11.56.33

Digitized by Google

Motus latitudinis ☾.

in Dieb.	I Se. G. M. Sec.	in Horis, & ſcrup.	G. M. Sec.	M.	G. M. Sec.
1	13. 13. 46	1	33. 4	31	17. 5. 17
2	26. 27. 31	2	1. 6. 9	32	17. 38. 21
3	1 9. 41. 17	3	1. 39. 13	33	18. 11. 26
4	1. 22. 5. 3	4	2. 12. 18	34	18. 44. 30
5	2. 6. 8. 48	5	2. 45. 22	35	19. 17. 35
6	2. 19. 22. 34	6	3 18. 26	36	19. 50. 39
7	3. 2. 36. 20	7	3. 51. 31	37	20. 23 43
8	3. 15. 50. 5	8	4. 24 35	38	20. 56. 48
9	3. 29. 3. 51	9	4. 57. 40	39	21. 29. 52
10	4. 12. 57. 37	10	5. 30. 44	40	22. 2. 57
11	4. 25. 31. 22	11	6. 3. 49	41	22. 36. 1
12	5. 8. 45. 8	12	6. 36. 53	42	23. 9. 5
13	5. 21. 58. 54	13	7. 9. 57	43	23. 42. 10
14	6. 5. 12. 39	14	7. 43. 2	44	24. 15. 14
15	6. 18. 26. 25	15	8. 16. 6	45	24. 48. 19
16	7. 1. 40. 11	16	8. 49. 11	46	25. 21. 23
17	7. 14 53. 56	17	9. 22. 15	47	25. 54. 28
18	7. 28. 7. 41	18	9. 55. 19	48	26. 27. 32
19	8. 11. 21. 28	19	10. 28. 24	49	27. 0. 36
20	8. 24. 35. 13	20	11. 1 28	50	27. 33. 41
21	9. 7. 48. 59	21	11. 34. 33	51	28. 6. 45
22	9. 21. 2. 44	22	12. 7. 37	52	28. 39. 50
23	10. 4. 16. 30	23	12. 40. 42	53	29. 12. 54
24	10. 17. 30. 16	24	13. 13. 46	54	29. 45. 58
25	11. 0. 44. 1	25	13. 46. 50	55	30. 19. 3
26	11. 13. 57. 47	26	14. 19. 55	56	30. 52. 7
27	11. 27. 11. 33	27	14. 52. 59	57	31. 25. 12
28	0. 10. 25. 18	28	15. 26. 4	58	31. 58. 16
29	0. 23. 39. 4	29	15. 59. 8	59	32. 31. 21
30	1. 6. 52. 52	30	16. 32. 12	60	33. 4. 25
31	1. 20. 6. 36	M. Se.	M. Sec. Ter. ſec. ter. qu.	M. Se.	M. ſec. ter. ſec. ter. qu.

Tabella lucis Lunę

☾ Dies	Horæ M.	
1	0.48	Post occasum Solis.
2	1.36	
3	2.24	
4	3.12	
5	4. 0	
6	4.48	
7	5.36	
8	6.24	
9	7.12	
10	8 0	
11	8 48	
12	9.36	
13	10.24	
14	11.12	
15	12. 0	tota nocte
16	11.12	
17	10.24	
18	9.36	
19	8.48	
20	8. 0	
21	7.12	Ante ortum Solis
22	6.24	
23	5.36	
24	4.48	
25	4 0	
26	3.12	
27	2.24	
28	1.36	
29	0. 48	
30	nunquam	

Cum diebus ætatis Lunæ vsque ad 15. inclusiue horæ inæquales nocturnę, quibus Luna lucet post occasum Solis: in reliquis diebus vsque ad 29. dies Lunæ horæ inæquales lucis Lunę sed ante Solis ortū. Si volueris curiosius indagare tempus horarum horologii scias arcum seminocturnum, & per illum multiplica has horas inæquales, & productum diuide per 6. nā illud quod prouenit sunt horæ æquales horologii, vt si dies Lunæ 9. & sit arcus seminocturnus pol. 42. hor. 7 m. 8. duco horas 7. m. 8. in horas 7. m. 12. & sunt hora 51. 2 1. 36. quæ diuisę, per 6. dant horas æquales horologii 8. 3 1. 36. & sic habebis scrupulose horas æquales quod est propositum.

Dies Lunę	Requies maris H.	M.	Fluxus, & refluxus	
1	0.	0.	6.	0.
2	0.	51.	5.	9.
3	1.	42.	4.	18.
4	2.	34.	3.	26.
5	3.	24.	2.	36.
6	4.	18.	1.	42.
7	5.	9.	0.	51.
8	6.	0.	0.	0.
9.	5.	9.	0.	51.
10	4.	18.	1.	42.
11	3.	24.	2.	36.
12	2.	34.	3.	26.
13	1.	42.	4.	18.
14	0.	51.	5.	9.
15	0.	0.	6.	0.
16	0.	51.	5.	9.
17	1.	42.	4.	18.
18	2.	34.	3.	26
19	3.	24.	2.	36.
20	4.	18.	1.	42.
21	5.	9.	0.	51.
22	6.	0.	0.	0.
23	5.	9.	0.	51.
24	4.	18.	1.	42.
25	3.	24.	2.	36.
26	2.	34.	3.	26.
27	1.	42.	4.	18.
28	0.	51.	5.	9.
29	0.	0.	6.	0.
30				
	H.	M.	H.	M.

In hac Tabella habentur cum diebus ætatis Lunæ, nam illico hab. bis horas inæquales quietis Maris, & in alia columna horas inæquales fluxus Maris, & hæc ante meridiem. Idem erit de quiete refluxus vsque ad occasum Solis, & idem erit de quiete, & fluxu post occasum Solis vsque ad mediam noctem, & idem erit de quiete, & refluxu post mediam noctem vsque ad ortum Solis eiusdem diei, & istæ horæ inæquales sufficerēt. Sed quia Curiosi volunt etiam horas æquales horologij ideo faciendum est, vt in tempore lucis Lunæ, nam inuenitendus est arcus seminocturnus & semidiurnus illius diei & per regulam auream multiplicandus est cū horis inæqualibus sumptis ex præsenti Tabella, & quod prouenit diuidatur per 6. nam proueniūt horæ æquales horologij. Memento tamen pro die, vti arcu semidiurno pro nocte vero arcu seminocturno.

EXEMPLVM.

DVm Sol est in g, 14. Tauri pol. 42. arcus semidiur. est hor. 7 & sit dies Lunę quinctus, idest habet Luna dies quinque. Ex præmissa tabella requies maris erit hor. 3. & min. 24. Æquinoctialium, seu inæqualium volo scire horas æquales horologij. Regula: duc hor. inuentas in tabella 3. 24. in arcum semid. 7. & proueniēt hor. 23. m. 48. quas diuide per 6. & dabunt h. 3. m. 50. & tot horas æquales habebit requies maris, diurna illo die in omnibus quartis. Pro nocte vero capiendi sunt arcus seminocturni hoc modo, eadem die si arcus semidiurnus est septē horarū residuus ad 12. erit arcus seminocturnus, videlicet hor. 5. operandum est igitur vt sup. & inuenietur requies nocturna h. 2. 50, minutorū, & tanta erit requies nocturna maris post occasum Solis, & alia requies post mediam noctes, idem faciendum est tpe inæquali fluxus, & refluxus, sed non potest dari tabula, ideo oportet soluere quæstionem cum arithmetica, quæ in numeris astronomicis nō est laboriosa cum detur sæpe diuisio per 6. & multiplicatio, vt plurimum numerorum radicalium.

DECLA-

DECLARATIO, & vſus Tabell. opportunarum.

IN qualibet Tabella opportuna ſunt octo columnæ. Prima eſt dierũ, & nomen ſium. Secunda eſt loci Solis in Zodiaco. Tertia eſt finis crepuſculi veſpertini. Quarta eſt horæ mediæ noctis. Quinta eſt horarum principij crepuſculi matutini. Sexta eſt ortus Solis. Septima Meridiei. Octaua horarũ Meridiani in occaſu Solis illius diei, cui reſpondet, & iſtę horæ ſunt tẽpora aſcenſionis rectæ redacta ad horas, & minuta, & eſt 1. columna tabulæ domorum in Ephemeridibus.

Ex his tabellis opportunis ſub proprio polo, vel proximiori poſſunt haberi ea oĩa quæ ad vitæ humanæ vſum ſunt neceſſaria, abſq. aliquo horologio, vel inſtrumẽto.

Exemplum: ſcire cupio die 11. Aprilis, vbi reperiatur Sol, vel quantum durent crepuſcula polo 42. Seruiens. Romæ, & alijs locis. Quæro in tabella poli 42. diem 11. Aprilis, & video quod in 2. columna ei reſpondet 21. Arietis, & in tertia columna in eodem verſu, ſeu linea adeſt hor. 1. m. 45. & ſic vnico ictu oculi habes quod quæris.

Exemplum aliud. Cupio ſcire qua hora horologij incipiat crepuſculũ matutinum die 1. Auguſti. Video in 1. columna tabellæ è directo diei 1. Aug. in 5. columna, & inuenio in eadem linea 7. 40. Ergo hora 7. m. 40. illa die 1. Auguſti pol. 42. incipit crepuſculum matutinum, & ſic in omnibus alijs rebus, exemplis. n. non indigemus.

Quod ſi diẽ quæſitã non reperies in 1. columna accipe diẽ proxime præcedentem, & cõſidera differentiam inter illam, & ſequentem, & de differentia videas quantum comperit diſtantiæ tuæ diei à præcedenti, & partem illã adde, vel auſer. Verbi gratia die 6 Auguſti cupio ſcire qua hora oritur Sol, video in 1. columna, quod non adeſt 6. dies Auguſti, ideo accipio proximam antecedentem diem, quæ eſt prima, in qua oritur Sol hor. 9. m. 43. deinde in proxima ſeq. die, quæ eſt in tabella die 11. Auguſti video quod Sol oritur hora 10. m. 5. & ſic 24. m. poſt aliam diem. Cum ergo in decẽ diebus differat ortus Solis m. 24. & cuilibet diei incremẽtum ſit m. 2. $\frac{4}{5}$. de tali differentia debentur quinque diebus m. 12. addẽ. ad m. 41. & efficiunt m. 53. ergo die 6. Auguſti oritur Sol hora horolog. 0. & m. 53. quod quæris habemus. Facilius autem fiet, & non erit magna differentia ſi capiatur in die proximiori, & ſi æqualiter diſtet cum dimidio differentiæ, vt populariter fieri ſolet.

Nunc ad declarationem vltimæ columnæ, quæ cõtinet horas medij cæli, vel meridiani, quæ horæ nihil aliud ſunt, niſi aſcenſiones rectæ partium Zodiaci

diaci reductæ ad horas, & minuta, quæ ponuntur communiter in 1. columna tabulæ domorum in Ephemeridibus. Hęc autem columna seruit ad multa, & præsertim ad sciendum quæ hora sit in nocte per stellas aliquas cognitas cuius tabella stellarum fixarum erit in fine huius declarationis. Est igitur illa columna 8 horar. & m. existentiũ in medio cęlo hora occasus Solis illius diei videlicet Ascensiones rectæ reductæ ad horas sumpto principio ab Æquinoctio verno. Sed exemplo res declaratur: in linea diei 1. Ianuarij in 8. columna Tabellæ opportune adsunt h. 23. m. 13. quæ designant, quod in occasu illius diei adsit in medio cæli pars illa æquatoris, quæ distat ab æquinoctio hor. 23. m. 13. & sic de singulis, quæ columna est pretiosi valoris; ex ea. n. potest scire quilibet mediocriter instructus situs cęlorũ in quolibet tempore idem seruit ad multa si ponamus hic aliqua faciliora. Ego cognosco in cęlo aliquas stellas fixas, & cognosco horas proprias, ideſt suas ascẽsiones rectas medio infrascriptæ tabellæ, verbi gratia lucida Lyrę. Cupio scire in die 1. Iulij, videlicet nocte sequenti quæ hora sit, quando ipsa est in Meridiano. Capio eius horas, quæ in tabella sunt h. 18. m. 24. deinde video in tabella opportuna, quod die 1. Iulij in 8. columna adsunt h. 14. min. 18. quas subtraho ab horis stellæ 18 m 24. & remanẽt h. 4. m. 6. Ergo tũc erit h 4. m. 6. ab occasu, & sic habemus horologium nocturnum sine aliquo instrumento. Dices quomodo scire possum verum stella sit in meridiano hoc faciendum est, nam dirigas visum ad stellam polarem, & si in linea quæ ducitur in cęlo inter pũctum cœli supra caput tuum, & stellam polarem adest stella, quã cognoscis, tunc absq. dubio stella est in meridiano, vel potest auxilio magnetis cognoscere Boreæ locum, vel medio alicuius parietis sitæ in loco à Borea in Austrum si ignores stellam polarem.

Rursus dicet aliquis si quis non cognoscit stellas in tabella stellarum fixarum positas quomodo fieri potest, vt cognoscat eas? respondeo quod ex 8. columna de qua agimus in tabula opportuna facile esse cognoscere oẽs stellas hoc modo. Videas in illa nocte in qua cupis addiscere stellã aliquã, quæ hora sit in octaua columna, & ab illa detrahe horas stellæ, nam illico habebis horam noctis in qua stella illa est in medio cæli, si igitur accedas, & inspicias dictam lineam inter caput tuum, & stellam polarem, vel linea Meridianum, tunc inuenies illam in illa linea, & sic cum modico labore poteris cognoscere stellas fixas in cęlo. Quod est opus mirabile, & facilissimum.

Secundus vsus 8 columnæ est, vt Medicus, & quilibet alius possit scire omni momento situ cęli. Verbi gratia Medicus scit aliquem infirmum accubuisse hora aliqua. Adde illam horã ad horam M C. in occasu illius diei & illico habebis non solum quid sit in medio cęlo, sed etiã omnes domos cęlestes medij tabula domorum, quod alias esset difficile cum prius reducendæ essẽt horæ à meridie vt communiter fit, &c.

Exemplum in nocte seq. primum diem Iulij h 4 & m. 6. ab occasu in qua præ-

præsupponitur aliquam è morbo egressum fuisse Video in tabella opportuna, quod hora in 8. colũna è directo dici 1. Iulij sunt h. 14. m. 18. & ill s. 2do horas noctis decubitus. videlicet 4 m. 6. & conficiunt h. 18. m. 24. ergo ĩ si in tabula domorũ reperio h. 18 m. 24. erunt in medio cœlo 5. vel. 6. Capricor. & expeditius in tabella sequenti stellarum fixatũ erit in M. 6. Lucida Lyræ cuius horæ sunt hor. 18. m. 24. supradictæ. & sic de singulis, & quia studeo brevitati non procedã vlterius in vsu huius tebellæ opportunæ, sed ponam quasdam cautiones necessarias.

CAVTIONES.

PRima. dies, & menses congruũt tantum anno Gregoriano correcto, ergo si qs voluerit dies ad annos Iulianos antiquos oportet detrahere à diebus Gregorianis decem dies. Exemplum si aliquis velit scire ex tabellis opportunis quomodo accõmodẽt diebus anni antiqui Iuliani ante correctionẽ detrahat decem dies.

Vnde si aliquis vellit scire vbi sit 11. dies Iulij, auferat ab 11. numerum decem, & reperiet inuentum 1. ergo dies 1. anni Iuliani respondet diei 11. Gregoriani, & sic de singulis.

2. Cautio tabellæ nostræ opportunæ continent horas ab occasu Solis iuxta horologia Italica, ergo si aliquis voluerit vti horis à meridie, vel media nocte inceptis debet reducere horas ad suũ esse medio arcus seminocturni: qui est 2 in. colũna ex illis horis enim elicit arcũ semidiurnũ, videlicet residuũ ad duodecim.

3. Cautio si non reperias in tabellis diem quem habes vtere proximo minore, & cum parte proportionale habebis intentũ, vel proximiorem diem vt supra dictum est.

4. Cautio quod eleuatio poli 36. deseruit polo 35. & polo. 37. eleuatio poli 39. deseruit polo. 38. & polo. 40. eleuatio poli 42. deseruit polo 41. & polo 43. Eleuatio poli 45. deseruit polo 44. & polo 46. & denique eleuatio poli 48. deseruit polo 47. & polo 49. ut vsus tabularum opportunarũ deseruiat à mari Mediterraneo ad mare Balticũ, nã ponere omnes polos esset labor infinitus; & liber ipse excederet commodam grossitiem.

Denique quilibet scit quod sexaginta min. constituũt vnam horam, & sic minuta. sunt sexagesimæ partes vnius horæ, licet cõputistæ vsi fuerint diuisione horarum in momenta, &c. quę diuisio recessit ab aula.

Sequitur tabella stellarũ fixarum ex Tycouicis obseruationib. ad ann. 1633.

Tabella

Tabella ſtellarum fixarum.

H.	M.	Nomina.
0.	28.	Stella polaris.
0.	49.	Cingulum Androm.
1.	47.	Lucida Arietis.
2.	43.	Lucida Mandibulæ Ceti.
3.	26.	Lucida Pleiadum.
4.	15.	Oculus Tauri Palilicium.
4.	50.	Capella.
4.	57.	Pes ſin. Orionis Rigel.
5.	6.	Prima humeri Orionis.
5.	36.	Sequens humeri Orionis.
6.	16.	Lucida pedis Gemini.
6.	29.	Canis maior Syrius.
7.	20.	Canis minor Procion.
8.	19.	Preſepe.
9.	10.	Cor Hidre.
9.	49.	Cor Leonis.
10.	39.	Inferior Quadr. Vrſę maioris.
10.	41.	Superior eiuſdem Quadrati.
11.	30.	Cauda Leonis.
11.	34.	Inferior ſeq. quadr. Vrſę maioris
11.	57.	Superior eiuſdem quadrati.
12.	39.	Radix caudę Vrſę maioris.
12.	44.	Vindemiatrix.
13.	5.	Spica Virginis.
13.	33.	Vlt. caudæ Vrſę maioris.
13.	59.	Arcturus
14.	57.	Lanx Borea.
16.	7.	Cor Scorp. Antares.
17.	25.	Dexter humerus Ophiuchi.
18.	25.	Lucida Lyræ.
19.	33.	Aquila.
20.	29.	Cauda Cigni.
21.	26.	Os Pegaſi.
21.	47.	Dexter hum. Aquarij.
22.	47.	Prima alę Pegaſi Marcab.
23.	50.	Caput Andromedę.

Digitized by Google

Typographi incuria hæc facies
alba remanſit.

Digitized by Google

D.	Loc. So. gr.	Fin. Cr. Vespert H.	M.	Media nox. H.	M	Pr. Cre. mat. H.	M.	Ortus Sol. H.	M.	Meridies. H.	M.	Ho. Medij Cœli. H.	M.
1	10 Cap.	1.	36	7.	12	12.	49	14.	24	19.	12	23.	31
Ian. 11	20	1.	36	7.	8	12.	41	14.	17	19.	8	0.	18
21	0 Aqu.	1.	34	7.	2	12.	26	14.	4	19.	2	1.	7
1	10	1.	32	6.	52	12.	11	13.	44	18.	52	2.	6
Feb. 11	20	1.	31	6.	41	11.	54	13.	25	18.	42	2.	55
21	0 Pisc.	1.	30	6.	31	11.	34	13.	4	18.	32	3.	44
1	11	1.	29	6.	22	11.	15	12.	44	18.	22	4.	28
Mar. 11	21	1.	29	6.	10	10.	52	12.	21	18.	10	5.	17
21	1 Ar.	1.	30	5.	59	10.	28	11.	58	17.	59	6.	5
1	12	1.	31	5.	46	10.	1	11.	32	17.	46	6.	52
Apr. 11	21	1.	34	5.	36	9.	38	11.	12	17.	36	7.	42
21	1 Tau.	1.	36	5.	25	9.	28	11.	0	17.	25	8.	30
1	12	1.	40	5.	15	8.	49	10.	29	17.	15	9.	20
Mai. 11	21	1.	44	5.	5	8.	26	10.	10	17.	5	10.	9
21	0 Ge.	1.	48	4.	57	8.	6	9.	54	16.	57	10.	53
1	11	1.	52	4.	51	7.	50	9.	42	16.	51	11.	47
Iun. 11	20	1.	54	4.	48	7.	42	9.	36	16.	48	12.	29
21	30	1.	55	4.	46	7.	37	9.	32	16.	46	13.	14
1	9 Can.	1.	54	4.	47	7.	40	9.	34	16.	47	13.	52
Iul. 11	19	1.	52	4.	51	7.	50	9.	42	16.	53	14.	31
21	20	1.	48	4.	57	8.	6	9.	54	16.	57	15.	11
1	9 Leo.	1.	44	5.	5	8.	26	10.	10	17.	5	15.	41
Aug. 11	19	1.	40	5.	15	8.	49	10.	30	17.	15	16.	11
21	28	1.	37	5.	24	9.	11	10.	48	17.	24	16.	37
1	9 Virg.	1.	34	5.	36	9.	38	11.	12	17.	36	17.	7
Sept. 11	19	1.	31	5.	47	10.	25	11.	34	17.	47	17.	32
21	28	1.	30	5.	58	10.	36	11.	56	17.	58	17.	59
1	7 Lib.	1.	29	6.	8	10.	47	12.	16	18.	8	18.	18
Oct. 11	17	1.	29	6.	20	11.	10	12.	40	18.	20	18.	43
21	27	1.	30	6.	31	11.	31	13.	1	18.	31	19.	9
1	8 Scor.	1.	31	6.	42	11.	54	13.	25	18.	42	19.	40
Nou. 11	18	1.	32	6.	52	12.	18	13.	44	18.	52	20.	10
21	28	1.	34	7.	2	12.	29	14.	3	19.	2	20.	42
1	8 Sagg.	1.	35	7.	7	12.	40	14.	15	19.	7	21.	18
Dec. 11	19	1.	36	7.	12	12.	42	14.	24	19.	13	22.	0
21	29	1.	37	7.	14	12.	50	14.	27	19.	14	22.	42

Digitized by Google

D.	Loc. So. gr.	sig.	Fin. Cr. Vespert H.	M.	Media nox. H.	M.	Imi. Cre. mat. H.	M.	Ortus Sol. H.	M.	Meridies. H.	M.	Ho. M. c. i oc. So. H.	M
	16	Cap.	1.	41	7.	21	13.	1	14.	42	19.	21	23.	24
Ian. 11	20		1.	40	7.	17	12.	56	14.	34	19.	17	0.	10
21	0	Aqu.	1.	38	7.	9	12.	38	14.	18	19.	9	0.	59
	12		1.	36	6.	58	12.	20	13.	56	18.	58	2.	0
Feb. 11	22		1.	35	6.	47	11.	59	13.	34	18.	47	2.	50
21	1	Pisc.	1.	34	6.	37	11.	40	13.	14	18.	37	3.	36
	11		1.	33	6.	24	11.	15	12.	48	18.	24	4.	26
Mar. 11	21		1.	33	6.	12	10.	51	12.	24	18.	12	5.	15
21	1	Ar.	1.	34	5.	59	10.	29	11.	58	17.	59	6.	5
	12		1.	36	5.	45	9.	54	11.	30	17.	45	6.	59
Apr. 11	21		1.	38	5.	33	9.	28	11.	6	17.	33	7.	44
21	1	Tau.	1.	42	5.	22	9.	0	10.	42	17.	21	8.	35
	11		1.	46	5.	9	8.	32	10.	18	17.	9	9.	25
Mai. 11	21		1.	51	4.	59	8.	7	9.	58	16.	59	10.	13
21	1	Ge.	1.	56	4.	50	7.	44	9.	40	16.	50	11.	6
	11		2.	1	4.	43	7.	25	9.	26	16.	43	11.	55
Iun. 11	20		2.	4	4.	39	7.	14	9.	18	16.	39	12.	42
21	30		2.	5	4.	38	7.	11	9.	16	16.	38	13.	23
	9	Cac.	2.	4	4.	39	7.	14	9.	18	16.	39	14.	0
Iul. 11	19		2.	1	4.	43	7.	25	9.	26	16.	43	14.	39
21	29		1.	56	4.	50	7.	44	9.	40	16.	50	15.	15
	9	Leo.	1.	51	4.	59	8.	7	9.	58	16.	59	15.	47
Aug. 11	19		1.	46	5.	9	8.	32	10.	18	17.	9	16.	16
21	28		1.	42	5.	20	8.	50	10.	40	17.	20	16.	41
	9	Virg.	1.	38	5.	23	9.	28	11.	6	17.	33	17.	10
Sept. 11	19		1.	36	5.	46	9.	56	11.	32	17.	46	17.	34
21	28		1.	37	5.	58	10.	19	11.	56	17.	58	17.	55
	7	Lib.	1.	33	6.	9	10.	45	12.	18	18.	9	18.	17
Oct. 11	17		1.	33	6.	22	11.	11	12.	44	18.	22	18.	41
21	27		1.	33	6.	34	11.	35	13.	8	18.	34	19.	6
	8	Scor.	1.	35	6.	47	11.	59	13.	34	18.	47	19.	35
Nou. 11	18		1.	36	6.	58	12.	20	13.	56	18.	58	20.	4
21	28		1.	38	7.	8	12.	38	14.	16	19.	8	20.	35
	8	Sagg.	1.	39	7.	15	12.	51	14.	30	19.	15	21.	10
Dec. 11	19		1.	41	7.	21	13.	11	14.	43	19.	21	21.	52
21	29		1.	41	7.	23	13.	4	14.	45	19.	23	22.	33

Digitized by Google

	Locus Solis.	Finis crep. Vesper.	Media nox	Init. crep. matut.	Ortus Solis.	Meridies.	H. M. ci. loc. S. o.
D.	G. Sig.	H. M.	H. M.	H. M.	H. M.	H. M.	H. M.
1	10. Cap.	7. 47	7. 1	3. 17	15. 3	19. 31	23. 28
Jan. 11	20	8. 40	7. 27	11. 8	14. 53	19. 27	0. 0
21	0. Acq.	7. 44	7. 19	12. 57	14. 37	18. 19	0. 52
1	12	7. 42	7. 6	12. 30	14. 12	18. 6	1. 55
Febr. 11	22	7. 40	6. 54	12. 8	13. 47	18. 54	2. 48
21	1. Pisc.	7. 43	6. 14	11. 46	13. 28	18. 14	3. 32
1	12	7. 38	6. 38	11. 17	12. 55	18. 28	4. 16
Mar. 11	22	7. 38	6. 13	10. 48	12. 26	18. 14	5. 12
21	2. Arie.	7. 19	5. 59	10. 18	11. 57	17. 59	6. 0
1	12	7. 42	5. 42	9. 42	11. 24	17. 42	6. 37
Apr. 11	22	7. 45	5. 30	9. 15	10. 59	17. 30	7. 58
21	1. Tau.	7. 49	5. 16	8. 42	10. 31	17. 16	8. 48
1	11	7. 55	5. 3	8. 11	10. 5	17. 3	9. 37
Maij 11	21	8. 1	4. 51	7. 40	9. 41	16. 51	10. 27
21	1 Ge.	8. 7	4. 41	7. 15	9. 22	16. 41	11. 16
1	12	8. 15	4. 33	6. 50	9. 5	16. 33	12. 11
Jun. 11	22	8. 19	4. 28	6. 36	8. 56	16. 28	12. 55
21	30	8. 21	4. 26	6. 31	8. 53	16. 26	13. 38
1	9. Cic.	8. 19	4. 28	6. 36	8. 56	16. 28	14. 18
Jul. 11	19	8. 15	4. 33	6. 50	9. 5	16. 33	14. 56
21	29	8. 7	4. 41	7. 15	9. 22	16. 41	15. 28
1	9	8. 1	4. 51	7. 40	9. 41	16. 51	16. 0
Aug. 11	9. Leo.	7. 55	5. 3	8. 11	10. 5	17. 3	16. 27
21	28	7. 50	5. 14	8. 39	10. 29	17. 14	16. 49
1	9. Vir.	7. 45	5. 30	9. 15	10. 59	17. 30	17. 12
Sept. 11	19	7. 41	5. 44	9. 7	11. 28	17. 44	17. 36
21	28	7. 39	5. 57	10. 15	11. 54	17. 57	17. 56
1	7. Lib.	7. 38	6. 10	10. 42	12. 20	18. 10	18. 15
Oct. 11	17	7. 38	6. 25	11. 1	12. 49	18. 25	18. 37
21	27	7. 38	6. 39	11. 19	13. 18	18. 39	18. 46
1	8. Scor.	7. 40	6. 54	12. 7	13. 47	18. 54	19. 16
Nou. 11	18	7. 42	7. 6	12. 30	14. 12	19. 6	19. 54
21	28	7. 44	7. 17	12. 50	14. 33	19. 17	20. 21
1	8. Sag.	7. 45	7. 25	13. 5	14. 51	19. 25	20. 54
Dec. 11	19	7. 47	7. 32	13. 16	15. 3	19. 32	21. 34
21	29	7. 47	7. 34	13. 20	15. 7	19. 34	22. 16

Digitized by Google

		Locus Solis.	Finis cr. vesper.		Media nox.		Initium cr. mat.		Ortus Solis.		Meridies.		H. M. c. loc. 50°	
	D.	G. sig.	H.	M.	H.	M.	H.	M.	H.	M.	H.	M.	H.	M.
	1	10. Cap.	1.	52	7.	41	13.	30	13.	22	19.	41	12.	2
Ian.	11	20	1.	51	7.	34	13.	17	13.	8	19.	34	12.	52
	21	0. Aq.	1.	49	7.	26	13.	3	14.	52	19.	26	0.	44
	1	12	1.	46	7.	12	12.	58	14.	24	19.	12	1.	47
Febr.	11	22	1.	44	6.	59	12.	44	13.	58	18.	59	2.	38
	21	1 Pisc.	1.	41	6.	44	12.	45	13.	28	18.	44	3.	26
	1	11	1.	42	6.	30	12.	18	13.	0	18.	30	4.	46
Mar.	11	21	1.	42	6.	14	10.	46	12.	28	18.	14	5.	32
	21	1. Ar.	1.	44	5.	58	10.	32	12.	56	17.	58	6.	4
	1	12	1.	47	5.	41	9.	35	11.	22	17.	41	7.	5
Apr.	11	22	1.	50	5.	27	9.	4	10.	54	17.	27	7.	52
	21	1. Tau.	1.	56	5.	11	8.	26	10.	22	17.	11	8.	42
	1	11	2.	3	4.	57	7.	51	9.	54	16.	57	9.	57
Mai.	11	21	2.	11	4.	44	7.	22	9.	28	16.	44	10.	29
	21	1. Ge.	2.	21	4.	33	6.	47	9.	6	16.	33	11.	23
	1	11	2.	31	4.	25	6.	29	8.	50	16.	25	12.	14
Iun.	11	21	2.	38	4.	18	5.	58	8.	36	16.	18	13.	3
	21	30	2.	36	4.	17	5.	58	8.	34	16.	17	13.	42
	1	9. Can.	2.	34	4.	18	6.	2	8.	36	16.	18	13.	22
Iulii	11	19	2.	31	4.	25	6.	19	8.	50	16.	25	13.	58
	21	29	2.	21	4.	33	6.	45	9.	6	16.	33	13.	34
	1	9. Leo.	2.	11	4.	44	7.	17	9.	28	16.	44	10.	1
Aug.	11	19	2.	3	4.	57	7.	51	9.	54	16.	57	16.	29
	21	28	1.	56	5.	10	8.	24	10.	20	17.	10	16.	51
	1	9. Vir.	1.	50	5.	27	9.	4	10.	54	17.	27	17.	16
Sept.	11	19	1.	46	5.	42	9.	38	11.	24	17.	42	17.	38
	21	28	1.	44	5.	57	10.	10	11.	54	17.	57	17.	56
	1	7. Lib.	1.	42	6.	11	10.	40	12.	22	18.	11	18.	15
Oct.	11	17	1.	43	6.	27	11.	11	12.	54	18.	27	18.	31
	21	27	1.	43	6.	42	11.	41	13.	24	18.	42	18.	51
	1	8. Scor.	1.	44	6.	58	12.	14	13.	58	18.	58	19.	24
Nou.	11	18	1.	46	7.	12	12.	38	14.	24	19.	12	19.	51
	21	28	1.	48	7.	24	13.	0	14.	48	19.	24	20.	20
	1	8. Sag.	1.	50	7.	34	13.	18	15.	8	19.	34	20.	50
Dec.	11	19	1.	52	7.	41	13.	30	15.	22	19.	41	21.	12
	21	29	1.	53	7.	43	13.	33	15.	26	19.	43	21.	22

Digitized by Google

Men.	D.	Locus Solis. H.	M.	Finis cr. vesper. H.	M.	Media nox. H.	M.	Princip. cr. mat. H.	M.	Ortus Solis. H.	M.	Meridies. H.	M.	H. M. c. 1 oc. 80c. H.	M.
Ian.	1	10. Cap.		2.	0	7.	55	13.	47	15.	47	19.	53	23.	50
	11	20		1.	58	7.	47	13.	36	15.	34	19.	47	23.	40
	21	0. Aq.		1.	56	7.	37	13.	17	15.	13	19.	37	0.	32
Febr.	1	12		1.	52	7.	21	12.	49	14.	41	19.	21	1.	37
	11	22		1.	50	7.	1	12.	28	14.	3	19.	1	2.	33
	21	1. Pisc.		1.	49	6.	51	11.	52	13.	41	18.	51	3.	22
Mar.	1	21		1.	48	6.	33	11.	19	13.	7	18.	33	4.	16
	11	21		1.	48	6.	16	10.	43	12.	32	18.	16	5.	13
	21	1. Arie.		1.	51	5.	57	10.	2	11.	54	17.	57	6.	5
Apr.	1	12		1.	54	5.	39	9.	24	11.	17	17.	39	7.	5
	11	21		1.	58	5.	23	8.	48	10.	46	17.	23	7.	56
	21	1. Tau.		2.	5	5.	6	8.	7	10.	12	17.	6	8.	48
Maii	1	11		2.	15	4.	50	7.	25	9.	40	16.	50	9.	44
	11	21		2.	27	4.	35	6.	43	9.	10	16.	35	10.	39
	21	1. Ge.		2.	42	4.	22	6.	2	8.	45	16.	22	11.	33
Iun.	1	11		3.	0	4.	12	5.	24	8.	25	16.	12	12.	26
	11	21		3.	19	4.	6	4.	53	8.	13	16.	6	13.	14
	21	30		3.	27	4.	4	4.	41	8.	9	16.	4	13.	56
Iulii	1	9. Cac.		3.	19	4.	6	4.	53	8.	13	16.	6	14.	32
	11	19		3.	0	4.	12	5.	24	8.	25	16.	12	15.	10
	21	29		2.	42	4.	22	6.	2	8.	45	16.	22	15.	42
Aug.	1	9. Leo.		2.	27	4.	35	6.	43	9.	10	16.	35	16.	10
	11	19		2.	15	4.	50	7.	25	9.	40	16.	50	16.	34
	21	28		2.	6	5.	4	8.	2	10.	9	17.	4	16.	56
Sept.	1	9. Vir.		1.	58	5.	23	8.	48	10.	46	17.	23	17.	18
	11	19		1.	53	5.	41	9.	28	11.	25	17.	41	17.	39
	21	28		1.	51	5.	56	10.	2	11.	53	17.	56	17.	56
Oct.	1	7. Lib.		1.	49	6.	12	10.	36	12.	25	18.	12	18.	13
	11	17		1.	48	6.	30	11.	12	13.	0	18.	30	18.	33
	21	27		1.	49	6.	47	11.	46	13.	34	18.	47	18.	52
Nou.	1	8. Sco.		1.	50	7.	1	12.	12	14.	3	19.	1	19.	18
	11	18		1.	52	7.	20	12.	49	14.	41	19.	20	19.	41
	21	28		1.	55	7.	32	13.	9	15.	4	19.	32	20.	9
Dec.	1	8. Sag.		1.	58	7.	45	13.	32	15.	30	19.	45	20.	40
	11	19		1.	59	7.	53	13.	48	15.	47	19.	53	21.	18
	21	29		2.	0	7.	56	13.	51	15.	51	19.	56	21.	0

Digitized by Google

✠

Exemplum Eclipsis Lunæ ante Christum:

Ptol. lib. 4. Almag. c. 6. asserit anno primo Mardocempadi die 29. Tot, quam sequebat trigesima defecisse totam Lunam.

Hic annus est 721. ante eram Christi, cui anno in nostris tabulis respondet annus à creatione Mundi Martyrologij 4480. Cicl. Sol. 17. literæ A. G. Ciclus Lunæ 3. Epacta xxvi. Indict. 3.

Accipiatur igitur in altera tabula oppos. & coniunc. in tempore elapso tempus, & motus hoc modo.

Pro Epocha creatio.	—	6.	7.	46.	20	& motus lat.	6.	5.	20.	28
Pro annis 4000.	—	3.	22.	24.	13		22.	24.	56.	9
Pro annis 400.	—	12.	19.	50.	3		5.	17.	19.	54
Pro annis 60.	—	3.	17.	12.	41		2.	17.	32.	28
Pro annis 19.	—	28.	40.	11.	37		11.	7.	4.	31
Pro Febr. Bis.	—	0.	22.	31.	54		2.	1.	20.	28
Sumant.	—	55.	0.	56.	49		3.	12.	57.	52
Sequitur oppos.	—	73.	19.	50.	8		8.	16.	40.	36
		18.	18.	53.	19		11.	29.	38.	28

Ergo oppositio fuit die 18. Martij hor. 18. m. 53. sec. 19. p. m. Romæ, & motus lat. 11. 29. 38. 28. distans à cap. drac. gr. 0. m. 21. sec. 32. ergo Eclipsis fuit maxima prout asserit Ptol.

Quod si ad idem tempus oppos. inuentum per aliam tabulam sequentem distantiæ Lunæ à Sole operari volueris, inuenies distantiam Lunæ à Sol. sig. 5. gr. 29. m. 59. sec. 55. & sic tatum sec. 5. differentiæ prout etiam in motu latitudinis quod est mirabile.

Post annum correctionis, vsque ad annum 1700. addendi sunt decē dies, & succedente anno 1700. vsq; ad 2000. tot dies quot ijs temporibus ablati fuerint.

Reg. pag.	In. v	Errores	Correctiones
S 138	17 iv	fidio	fidies
140	8	detur sepe	detur semper
234	— 134	— 143	—
	1 e m orbe egerit	2 n e b orbe gessit	
	13	accon cedent	accommodetur
	21	in 10. umna	in 9. columna
		efficit	dificatur
T	ron est certus		
In epist. ded.	5	Horæ me	laboris mei
In epist. Lect.	2	præfationes	præfationes
	6	quppe labor	quppe dolor
	23	habuisset	non habuisset
	23	d multum	diu multumq;
		peruenisset	peruenisset
pag. seq.	16	quę vulgatę	quę Alfonso

Reg. pag.	In.	Errores	Correctiones
	4	fuit hoc	fuit factum hoc
	13	haberis	haberi
29	tabella cōtēta prima		tabula cōtinet primū
32	opatio mathematica		*desinit verba infrascripta*
	mathematica tanto		errori, ubi dicitur quāpropter
Quia sit Kalendarium.			
C	3	omnem	omnium
	5	aut qua	antiqua
	9	festorum	festorum
de antic. p Aeq.			
f	5	solgeris	sessigenis
in seq. pag. 26.		planū fuit	Aequinoctiū fuit
In viu tab. antic. p. Aeq			
	6	fit retutus	fit introitus
	19	49	46
	16.		46

Digitized by Google

Aduertat benignus Lector, quod si cum aureis numeris 12. 13. 14. 15. 16. 17. 18. *&* 19. *concurrat Epacta* xxv. *quod tunc nõ ponitur talis Epacta in columna Epact. Kalendarij Gregoriani, sed in margine, & talis Epacta non notatur cum antiquis caracteribus hoc modo* xxv. *sed cum caracteribus cõibus hoc modo* 25. *nec sunt coloris rubei, sed nigri, sed Typographus licet in originali bene sient hoc modo* 25. *id non animaduertit, & quia longum esset apponere correctionem ideo omissa fuit.*

Cæteri autem errores ab ipso ordine deteguntur si sint posposíti, vel per iniuriã per perã posíti nihilominus, vt magis satisfiat lectori facta est pies correct. vt sequitur.

Re	pag.	An. Chr.	Errores	Corr.
A	1	[illegible]	epacta xv 1	xvi
	4	170	an. ant. Ch. 4093	5031
B	9	420	an. ant. Ch. 4981	4781
	10	491	epacta xx4	xxiiii
	14	692	epacta xvi	xxvi
		702	an. ant. Ch. 4599	4499
		703	4598	4498
		704	4597	4497
		705	4596	4496
		706	4595	4495
		707	4594	4494
		708	4593	4493
		709	4592	4492
		710	4591	4491
		711	4590	4490
		737	deficit lit. Dom.	C
		738	litera C	B
C	18	739	deficit lit. Dom.	A
		912	epacta xixx	xxix
	20	1058	epacta xxii	xxiii
	23	1212	ante Chr. 3889	3989
		1213	3888	3988
		1214	3887	3987
		1215	3886	3986
		1232	epacta xiii	viii
	25	1351	epacta xxi	xxii
	28	1471	epacta xixx	xxix
	30	1620	litera E	F E
	32	1716	epacta vi	vii
E	34	1830	epacta xviii	viii
		1831	epacta xxix	xix
	37	1980	epacta xiv	xvi
F	42	2256	epacta xiii	viii

Re	pag.	An. Mud.	Errores	Corr.
G	54	1932	sequit. 2633	2933
H	57	3131	epacta xxi	xxii
	61	3321	epacta xx	xxii
	64	3498	epacta ix	xxix
I	66	3618	ante Chr. 383	1383
	67	3673	sequit. 3974	3674
		3697	sequit. 3608	3698
L	82	4491	epacta xxix	xix
		4496	ante Chr. 775	705
		4504	sequit. 4575	4505
	84	4604	ante Chr. 596	597
		4605	ante Chr. 597	596
	86	4724	ante Chr. 471	477
	87	4772	epacta xiii	xiv
		4773	epacta xxiv	xxv
		4824	sequit. 4925	4825
M	95	5236	epacta xi	xiv
N	98	5437	sequit. 5338	5438
			sequit. 5339	5439
	103	5699	sequit. 5600	5700
P	115	6384	epacta xiv	xvi
Q	121	6677	epacta xxv	xv
	123	6790	epacta iiv	vi
	125	6792	litera F D	E D
		6802	litera E	F
		6803	litera F	E
		6813	epacta xviii	xix
	126	6850	epacta xxviii	xxvii
R	131	li. 21	die 17. Maij	17. Iunij
	134	lin. 1	Mundi	Christi
	135	lin. 1	mot. latitud.	mot. lõgit.
	136	lin. 3	Mundi	deleatur
		lin. 4	Christi	Mundi
		lin. 5	Dei	Chr. Dei

BIBLIOTECA NAZ. ROMA VITTORIO EMANUELE

Digitized by Google

Digitized by Google

Digitized by Google

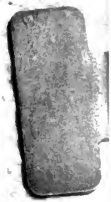

Digitized by Google